明治卅九年十月廿四日第三種郵便物認可 大同元年七月二十六日第三種郵便物認可　康德七年三月三日　昭和十五年三月三日　THE SHENG CHING SHIH PAO　(日刊)　星期日　西曆一千九百四十年　陰曆庚辰年一月廿五日　第一萬零七百廿九號　(一)

盛京時報
晚刊
三月二日發行
發行所　奉天隅田町九番地　盛京時報社

# 組織起草委員會審議
# 暫行民籍法案
## 在四月下旬即可公布

【新京專電】國兵法實施之前題、關於暫行民籍法之實施、經司法部愼重研究、以求作成民籍法而實行之、近已決定以下要綱、但須經過民事法典審議委員會審議後、始能決定最後案、該要綱由井野委員以下、加藤最高法院審判官、柴田高等法院次長、菅原民事司長、土肥民事第二科長、新關、千種、朱各參事官組織起草委員會、加以逐條審議、大體四月下旬、可能公布、實施期間、須經愼重考慮而決定之、對該法制定之目的、爲順應民度、以簡略爲宗旨、並從保持相當之彈力、然後制定正式民籍、決於國兵法實施各種要求一致、並考慮能作成街村育成之根本、由以上各項作根本、各關係機關及協和會一體協力、以求該法之完全實行。

一、適用範圍並適用地域＝無論日、滿、蒙不分差別、對滿洲國國民全部適用之、適用地全滿、

二、民籍事務辦理者＝市、街、村長、(如街村制未施行者由警察署長行之)

三、民籍事務之監督＝與一般行政監督同、但關於法令之解釋統一事項只限於關於法令之解釋事項須與區法院有關係者、

四、民籍簿＝利用並整理在市街村保管之居住聲請書、作爲假民籍簿須副本、

五、編製方法＝在市、街、村區域內、持有住所者、以家長或準此者爲根本、按戶編製之、

六、編成之順序＝按照門牌號碼、

七、民籍＝正本一本、不須副本、

八、本籍＝以民籍所在之地點爲本籍、以現住即本籍爲原則、但限於家長或準此者之出身地、籍貫等與該土地有密切關係時、許其選定該土地爲本籍、

九、寄留法＝制定寄留法、在帳簿上區別本籍人及非本籍人、

十、登載事項＝身份關係事項之外、更須記載出身地、現住所、寄留地、來住年月日、職業等項、兵役略號登載指紋、(豫想)

十一、登載及其他手續、務求簡略、

十二、呈報事項＝出生、認知、養子緣組、養子離緣、婚姻、離婚、親權後見、死亡及失踪、家長之變更、入籍及離籍、分家、國籍之得喪、轉籍及就籍、

十三、籍民之訂正＝因辦事者之過誤而生之錯誤和遺漏、得算爲職權訂正、至於其他之訂正、得經區法院之許可、

十四、抗告＝講求簡易之申請、不服之方法、

十五、罰則＝對於事務辦理之懈怠、或呈報懈怠者、科以罰金、

十六、運用＝關於本法運用上、加以愼重之考慮、更與關係各機關協力、以期實施之適正、

右暫行民籍法、將來施行上爲當然之凮案、只餘日、鮮、滿之國籍如何處理之重大問題未解決、該法實施、頗堪注目、

# 工部局諒解日立場
# 新協定已簽字
## 蘇州河以北警察問題解決

【上海一日電】自事變以來、由日本海軍陸戰隊警備下之蘇州河以北地域、工部局警察復歸問題、近由日本側及工部局側之間、已成立圓滿之諒解、遂於一日午後三時、在日本總領事館、由日本側三浦總領事以下各關係官、工部局側富蘭克林市參事會議長、菲利夫斯事務總長、波恩警察總監、赤木副總監等出席之下、舉行新協定之簽字、該協定簽字後、關於折衝經過及該地域警察之新機構、發表當局談如左、

昭和十二年八月、工部局警察撤去蘇州河以北共同租界地域以來、鑑於該地域之特殊性、在海軍陸戰隊警備之下、維持該地域之治安、日方以從速恢復該地域歸平常狀態之目的、前年以來、關於工部局警察之該地域復歸、與工部局側續行折衝、關於工部局警察之復歸、鑑於該地域最近日本國民急激增加事實、當對於該地域警察機構之特殊性、加以考慮、屢次續行折衝、結果、去年八月、與工部局間、決定大綱、因發生滬西不幸事件、不得已延期、現在滬西警察權問題、亦圓滿解決、又蘇州河以北、亦逐日平常化、觀察各種情勢、復歸工部局警察、至無障害狀態、是以去年達到協定、本日簽字、且今後關於該實施細目、從速協議、工部局警察復歸蘇州河以北地域、關連該警察之復歸、加以該地域警察機構之特殊考慮如左、

(一)在蘇州河以北、新設E警察區、任日本人爲區長、(二)任日本人爲C及D兩警察區共通副區長、

(三)任日本人爲E警察署長、又得爲C及D區警察署庶務主任、

(四)擴張特別警視副總監之權限、

(五)以日本總領事館、陸海軍及上海工部局警察之代表者、舉行會議、使該地域警察機構圓滿的調和、

# 日滿意貿易協定滿期
## 現條約延長六個月

【新京專電】日滿意貿易協定之改訂交涉、於二月末之協定期滿前、會在東京羅馬間、自去年續行交涉、但於貿易構成內容、相似之日意兩國之立場上、双方提案、不易一致、而期限屆滿、故依協定條文第九條第五項之規定、自三月一日起、該現行協定自動再延長六個月、然如於三月以後、自下進行中之改訂交涉妥協時、則仍遡及於三月一日而有效、

註、協定第九條第五項、本協定如不於其期限屆滿之三月前廢棄時、則依暗默之更新、可延長六箇月、

黑煙衝天敵營潰滅

敵軍兵舍爲日軍急襲之一刹那

(張國務總理放送時攝影)

# 歡迎新中國政府
# 決盡全力予以援助
## 張國務總理建國節紀念放送

【新京專電】當建國八周年紀念日之一日午後七時半、由新京放送局、載對建設道義世界之熱情於電波、呼籲日滿華三國民衆、乎東亞全土以至大反響、張國務總理之紀念放送、概要如下、回顧吾等同志、爲對抗舊政權之秕政、基三千萬民衆之總意、於友邦日本之援助下、而從事王道樂土之建設、建國以來、業已八年、當時列國舉皆反對、以所有之手段、實行破壞工作、其中推友邦日本、於重大之決意下、脫出國際聯盟、甘居於國際的孤立、舉全力而予以協力援助、更率先斷行治外法權之撤廢、及附屬地行政權之移讓、使滿洲國爲完全無缺之法治國家、近又締結日滿德意防共協定、以招致今日之國運、因此對於日本朝野、應特述滿腔之感謝、且於過去八年間、已克服內外所有之艱難、邁進於民族協和王道政治之實踐、與友邦爲提携政治之革新、如財政之整備、國防之鞏固、產業之開發等、即於治安、交通、司法、教育全般、亦皆有飛躍的發展、又由國際上而言、已有德、意、匈牙利、西班牙、薩爾瓦多各國之承認、名實皆可稱爲近代國家、此誠於世界劃一新紀元、確信蓋由於我崇高之東洋道義貫徹於建國精神、吾等更願將該王道政治擴大於東亞全局、換言之、即外則極力協力於東亞新秩序之建設、內則充實國力、努力於民生之向上、鞏固國防由來年度起、更實施國兵制度、以謀建國聖業之完成、乃在此際、適逢日本帝國紀元二千六百年之佳節、舉國騰歡、而善隣中華民國、已行將邁入事變最後之階段、以汪精衛先生爲首班之和平救國防共親日之新政府、不久即將誕生、凡此均爲吾人所衷心欣快者也、同時、對於志同道合之善隣政府之發展、更不惜給與十分之援助、尚願我滿洲國官民、在此時局下、人人均知我國爲建設東亞新秩序之據點、人人均應負此重大責任、鑑於王道政治之實績、從速覺醒、擁護汪先生之新政府恢宏光輝之東洋文化、更盼吾日滿華三國國民、熟視現下世界之新局勢、爲東亞萬年之和平、捨小我、就大同、勇向新東亞建設之方途、邁進是所至囑、

### 王委員長祝電

三月一日、係屬滿洲建國第九年紀念、居今思昔、衷心充滿無限感慨、今當建設東亞新秩序之際、同爲一体、更當共同擔負艱難之任務、並臻榮盛、實所欣禱、

王克敏、

# 滿日協力克服難關
# 完成興亞聖業
## 米內首相建國節日放送

【東京一日電】本日爲滿洲建國八週年紀念日、盟邦日本、於是日午後六時、在日比谷公會堂、舉行紀念祝典、至定時開會、席間米內首相、登壇致辭、藉麥克風向日滿全境、作強力之呼號如左、

茲當滿洲帝國舉行建國第八週年紀念祝典之日、謹表祝意、聊述所懷、洵爲欣快之事、回顧滿洲建國以來、上承皇帝陛下之英明、下賴官民之一致協力、國勢乃日趨隆盛、至於治安之確立、交通之發達、產業之開發、文化之向上、均走上建國理想實現之途、實示有世界無比之躍進狀態、今中國事變之第四年迎頭而來、我日本基於確固不動之國策、向興亞聖業之完成邁進、惟前途尚在遼遠、更必須克服幾重難局、而滿洲國對此、舉其全力、與帝國協力、示有東亞民族應趨之大道、我等實爲感激、余當我日本光輝之紀元二千六百年、迎本日之佳節、同時、並對爲此建國礎石之許多英靈、謹表感謝之意、余希望日滿兩國國民、愈宜各具堅志、向東亞新秩序建設之理想邁進、謹述所懷、聊表祝意、

### 南總督祝電

【京城一日電】南總督於滿洲國建國第八周年三月一日、會對於滿洲國宮內府大臣拍發如左、祝電、

本日因值建國第八周年、謹表慶祝之意、且恭祝本乎日滿一德一心之精神、國運益臻隆盛、並懇代奏爲盼、

又同時對於張國務總理亦曾拍祝電、

# 美國務次官抵柏林
# 訪德外長始行會談
## 德外長力言毀滅英國經濟壓制

【柏林一日電】威爾斯美國務次官、一日午前九時四十分、安抵柏林、即下榻阿的倫旅館、午後將訪問李賓特羅甫外長、觀察德國政府之態度及歡迎情形、得推知德國側相當積極的期待威爾斯次官之來訪、

### 德政府聲明

【柏林一日電】威爾斯美國務次官、一日正午、往德國外務省訪李賓特羅甫外長、遂行第一次會談、關於該會談德國政府發表聲明書如左、

威爾斯美國務次官、豫定滯留數日、一日晨訪問柏林、該次官正午往外務省訪李賓特羅甫外長、遂行會談、在該會談席上、美國代理大使賈克亦在座、

### 李、威會談內容

【柏林一日電】威爾斯國務次官、在德國外務省、自一日正午、與李賓特羅甫外長會談二小時半、據美聯特派員報道云、在該會見、李賓特羅甫外長、說明倘不粉碎英國之經濟的壓制、斷不應和平之提倡、尤其捷克及波蘭之合併、乃因英國擬利用此等地域、經濟的能毀德國之故、述明德國之立場、大要如左、

倘英國永遠維持對全世界經濟的壓制主要之武器支配世界、則毫無安全之可言、故德國與英國戰爭、乃爲世界之安全及對文化偉大之貢獻、德國雖使捷克爲保護領、佔領波蘭、然因英法擬利用此等地域、對德國施經濟的封鎖、不得不如此也、且英國不僅在歐洲、在亞洲亦極力誘發諸種對立抗爭、爲欲征服一切民族服從、而利用經濟的壓制之武器、德國不將英國以經濟壓制之世界征霸完全毀滅、對英戰爭、決不停止、

### 明日訪希特勒

【柏林一日電】一日已抵柏林之威爾斯美國務次官、一日午后與李賓特羅甫外長遂行會談、將於二日午前十一時(滿洲時間午后七時)與希特勒總統會見、

### 未曾招請威爾斯訪德
#### 德政府發表

【柏林廿九日電】威爾斯美特使、定於明一日抵柏林、德國政府當局、廿九日關于威爾斯特使之來訪、發表如左、

威爾斯美國務次官之訪問、并非基於德國政府之招請、又非公式之訪問、聞該特使爲蒐集情報、訪問柏林、豫定在柏林與數名要人會見、因其日程、尚未決定、碍難發表、但會見後、諒於此發表、

### 蘇軍發表戰果

【莫斯科二十九日電】列寧格勒軍管區司令部發表、蘇聯軍、二十九日在加列里亞地峽、節節擴大戰果、佔領比浦利法爾克亞魯比間鐵道線路、並愛拉巴海音約蓋裴羅(比浦利東方九公里)之各車站、實佔領比浦利灣東岸比浦利南方二公里之意爾賽近傍之避暑地、於二十八、二十九兩日、蘇聯軍、已佔據敵之堡壘一百七十個其中六十六個、爲鐵筋洋灰砲壘、再空軍對敵軍及敵之軍事設施、敢行空炸、於空中戰、擊墜及在飛行炸破之敵機、共計三十六架、

晚刊一大張半

○新書出版○
應世文件作法詳解
這是專門研究應用文字作法的書、凡對聯、匾額、詩詞、像贊、文、致詞、書信、柬帖、契約、電文、公文、……一切文件的作法、本書內有詳細的解釋、
發行所 奉天新京 奉天書店
總發售 奉天 三友書局 電話二‧五二四九
定價壹元八角、特價壹元壹角、郵費一角

「入營旗」批發零售
製造處 山口染工場
奉天 春日町市場正門通 電話(3)八三五九番
城內販賣處大西城門裡 盛京時報直賣所

奉天日語學院招生
科別 高等科 中等科 初等科
開學 現已開學‧三月十五日以前隨時入校
【有卒業証書者准許免考入校】
校址奉天小西邊門外總站北大紅樓
【入學另有詳章函索附郵二分】

日語專門 日滿書院招生
新學期開始三月二日
今次開學普通科第一第二第三學期及高等科與補習生均可接各學員之學力隨便入學但各班均以五十名爲限
教受科 第一學期 發音會話書取對話譯讀本
第二學期 口語文法會話書取聽取對話譯讀本
第三學期 與第二學期同
日高[illegible]期 文語文法、讀本、小說、歷史、新聞、戲曲會話、書翰文、
入學資格 (第一學期限初學者第二學期限四個月以上學修者第三學期限八個月以上學修者高等科前期限一年以上學修者)
授課時間 (全七時至九時 本科午前九時至十二時十二時至三時夜科午後五時至七時)
簡章 函索即寄隨時入學遠道通學者本院給與乘車減價証
地址 奉天市審陽區一心街一段九四(舊大西門內審陽縣胡同)
電話(四)三三四六號

南滿飜譯學會招生
▲本學會爲滿洲最高日語專門研究所
▲本學會爲各般語學試驗準備之學府
康德七學年度陽二月二十六日開學
報名截止陽三月二日 隨到隨試
△實習部 午前班 初等、中等、高等科、專攻科、各前期
午後班 初等、中等、高等科、專攻科、各後期
夜間班 初等、中等、高等科、專攻科、各前期
初等、中等、高等科、專攻科、各後期
△函授部 乙班 高等科程度、
甲班 專攻科程度、
▲嶄新而懇切之教授早有定評
▲遠道通學給與乘車割引證及定期乘車證
簡章索附郵四分即寄
校址奉天南二經路南頭
電話(二)一七八八番
轉賬奉天二一八〇九番

# 赤色人間地獄
## 血跡斑斕無辜者慘遭屠戮
## 歡聲遍地遇日軍冀民大喜

【北京一日電】於冀中冀南地區共產八路軍之暴狀、慘不忍聞、彼等於日軍協力達不到之各部落、使二名乃至三名之便衣兵潛入、進行不法工作、一方除被所有之物資外、對十五六歲至三十歲以後之男子、強制徵兵課增強兵力、凡不應之住民、一律射殺、原來冀中冀南地區乃皮革棉衛水瓜之名產地、尤其棉皮革類年產數千萬元、銷往京漢線及河南省開封方面、事變後生產量雖稍有幾分減少、而於河北省尙爲唯一之農產寶庫、唯民之生活、頗稱富裕、然已成國共相剋之犧牲、不得安居樂業、且無辜民衆被彼等射殺者不知其數國共各軍均爲獲得勢力、恣意虐殺、故怨嗟之聲四起、尤其最近彼等受戰重之監視逃往日軍駐屯地、以免彼等之虐待續出、故日軍所到之處住民皆熱烈湘迎、且志願參理之道路及其他工作者、一湧而至、頗有不暇整理之勢云、

## 陽春時節流露親善風光
# 慶祝滿洲建國節
## 東京展開隆重行事

【東京一日電】日本東京、於躍進滿洲帝國建國八週年年之日日滿中央協會、以及日本側之滿洲關係各團体、並滿洲側之東京各團体、於陸海軍及日本政府各機關後援之下、大事舉行滿洲帝國八週年之慶祝行事、時値陽春三月、天晴氣爽、洵爲例來無比之慶祝佳日、慶祝滿洲帝國建國紀念日之廣告汽球、飄蕩於帝都大空中、電車上亦揭滿日兩國國旗而慶祝鄰邦之佳日、日滿一体風景、充溢於各處、至於麻布櫻田町駐日滿洲國大使館、既大使以下館員三十余名、集合館內大廳、午前十時起、舉行樸素中且具有嚴肅之建國式典、午后移爲慶祝行事集於靖國神社社前、爲護國英靈默禱後、合唱滿日兩國國歌、復披露本庄繁大將、阮駐日滿洲國大使外、米內首相、陸海軍大臣、外務大臣代表並駐日外國使臣之祝辞而閉式、午后六時復在日比公會堂、於日本側之米內首相、陸海各大臣、以及其他各士多數、並阮駐日滿洲國大使、在京滿洲國各團体數十名來賓出席之下、舉行意義深遠之滿洲國建國八週年紀念式典、有小磯拓相、以及有田外相、滿洲移住協會理事長、阮滿洲國大使之式典致詞、特別將當夜之米內首相致辞詞、松村陸軍省情報部長之講演、廣向全日本及遠隔海洋之滿洲國、作中繼放送、終了後移於藝演云、

### 民何堪
## 聽說租金要公定
## 房閥一怒更漲錢

年來我國人口日增、房荒益甚、是以房閥之輩以爲機會不可多得、乃藉口物價高貴、一漲再漲、大增特增、就中尤以奉天、新京、哈爾濱、吉林及其他各都市等爲甚、影響民生之處、洵非淺鮮、我國政府有鑑於此、乃決定由官方協同協和會等加以公定、定期實施以紓民艱、詎料當此實施初間逆料將至之際、本市房閥又行漲租者、大有人在云、

## 窃
### 五六個賊拿去五千多元東西

南市場警察署管界、瀋陽區大西街一段一七三號（即大西關南小什字街路東）九鬼洋行、執事人越本實三、於月之二日上午三時設、侵入小偷五六名、由營業室跳入儲貨室、旋又將保險柜移入客廳、因未能打開、遂推倒而去、臨行時又將宿室之房門、予以鎖上、致使該商柜夥等、不得而出、乃行逃走、結果窃去黑色大芝麻皮七十張、青帆布十疋、混紡洋服料三疋、及其他物品、現金二百七十一元六角二分、合計約五千餘元、當小偷搬運物品之時、該商櫃夥間聲驚起、但因宿室門倒鎖之故、未能出去、後來將窗戶打開而出、則小偷已行遠去、遂即報告工夫市派出所連絡當局一致出動搜查云、

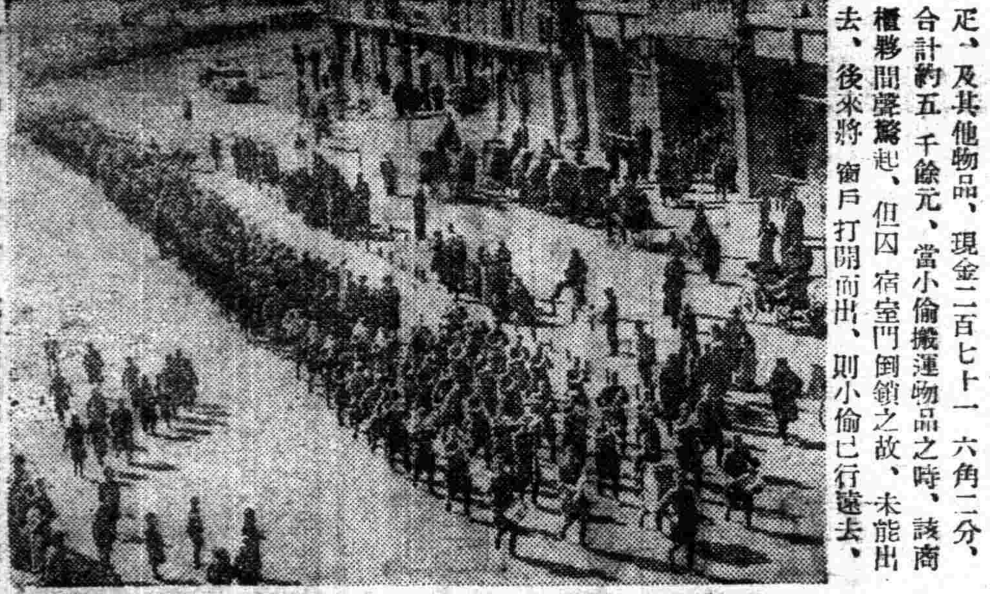

慶祝大遊行　建國節國都之盛大市內遊行

## 偷了錢騎車便跑
### 遇警官急追遭擒

一日午后四時二十分大和警察署警務係勤務鈴木警尉補、値休息在自宅休息中、開由大和區西塔方面有人高喊一男子乘自轉車小偷、小偷鈴木警尉補當即跑出、追乘自轉車、逃走中之男子、在大和區加茂町十四番地明星舞踊場前逮捕、同至本署訊據云、市內小南街三段七八號居住無職劉德生（二七）乘大和區康泰街二段一六二號三十一號商店無人、在錢柜上竊出現金二百二十八圓五角、擬行逃走、而爲店員所發見、追跡而來云、司法係刻下拘留同調查餘罪中、

## 劫
### 乘客搖身一變
### 搶去馬車夫錢

大東邊門裡仁安里三號住戶馬車夫劉廷芳（四十七歲）於一日下午九時四十分許、由城內中街光陸電影院前、載兩乘客赴北奉天驛、及至車抵驛前廣場之際、乘客下車、車夫向其索應得之車資、乃彼乘客不但不與車資、復大翻其臉、一變而爲劫匪、竟將車夫劉廷芳懷中國幣六元餘完全搶去、相率而逃、該管警察署聞報後、即與警廳連絡而搜查犯人云、

## 撫順東渡預會記（17）

本報特派記者　于蓮客

### 歸國後感想

廿四日午夜車過安東路進國土後、竟夕飈輪輾轉、帶夢驅馳、比及翌晨（廿五日）天明夢醒時、則已歸抵奉天驛矣、一行中除正副團長暨事務長外泰半在奉下車、因於站台上相與握手言別、各行返家、傳計此次東渡日程、自六日至廿五日、恰滿兩旬、然於此兩旬之短時期中、吾等耳目所接、慨然一新、廣見拓聞、獲益匪淺、客有詢愚歸國後感想者、爰舉四端作答如下、

一、滿洲建國、端賴盟邦日本指導援助而成、實則所謂盟邦者、確居師資地位、即如在日時所見國民之忠勇誠敬、對外之親切昭議、工業之突飛孟晉、商賈之知禮守信、科學之發達致用、交通之敏速圓滑、建築之美輪美奐、道路之必整必潔、文化之昌明鏡進、教育之普及發展、種種美績、均爲足資吾等楷模而可奉爲圭臬者、如能學步邯鄲、依爲師資、則吾新興國家之隆昌強盛、前途愈不可限量矣、

二、處茲非常時下、而遍歷日本國內、國民銃後赤誠、到處高揚、物質毫不缺乏、秩序依然完整、足見其國力之富強、民心之向上、已往外傳種種謠言、至此遂不攻自破焉、

三、此次預席東亞操觚者大會之代表、包涵滿日華蒙四大民族、而華方代表中、又分華北、華中、華南三系、即吾滿洲代表中、亦有滿、日、鮮、蒙、回、白俄之別、而當大會開時、聚首一堂、居然沆瀣融洽、毫無隔閡、人人咸知『建設東亞新秩序』爲目前救時唯一要圖、各貢意見、廣益集思、通知欲求東亞新秩序之早日建設、東洋永久和平之早日實現、勢非將東亞各民族團結一致、而以日本爲中心、親善提携、協力邁進、不爲功也、

四、曠觀日本全國地、其所以致強著、厥在民心一致忠君愛國、全國皆服兵役、即婦人孺子、亦知爲國家效力、其所以致富者、厥在產業之發達、不但工場中完全科學機械化、即偏僻農村中、亦莫不科學機械化、不僅家無閒人、而且野無曠地、不僅物無虛耗、而且時無空擲、吾國欲求富強、自當以茲爲法、至於風景之如何秀美、人物之如何嫺雅、物產之如何精良、氣候之如何適宜、尙其餘事耳、（已完）

## 戰亂下
## 歐洲物價奇昂
### 獨日本處之泰然
### 我駐波蘭總領事來函

【京城一日電】駐波蘭滿洲國總領事朴錫胤氏、關於最近歐洲經濟實情、致函在鮮友人談其所談如左、

歐洲戰亂勃發以來、諸般物價非常昂騰、蘋果一個一圓一角、肥皂一方一圓八角、煤一噸四百圓或五百圓、且物資不足雖欲買而無貨、歐洲戰亂恐一時無有頭緒、但日本剩雖適入長期戰、毫無不安之感、不勝欽感之至云、

## 米一石百廿元
### 昆明空前饑饉現象

【香港一日電】據昆明來電、最近昆明米價日見高騰、一石已達一百二十圓、客秋每石暴騰六、七十圓時、民衆已大爲恐慌、乃歷時未幾、竟騰至二倍、較比事變前一石八、九圓者、現在實已騰至十五倍以上、春米價暴騰之原因、則爲天久不雨、法幣慘落、以及豫定由安南、輸入之米、因滇越鐵路杜絕不能入貨、且自舊正以來天晴日暖、毫無雨意、故致一再昂騰、以有今日、況昆明現況並不僅缺米、諸般物資、亦呈空前未曾有之不靈活云、

## 北鎮青年訓所舉行開校典禮

【北鎮】縣協和會青年訓練所、定於三月五日舉行康德七年度第一期開校典禮、臨時必有一番盛況云、

## 助長社會事業團体
# 省側開始審核

奉天省社會事業聯合會、爲對於省市縣內之優良社會事業團體施行表彰、並獎勵金之補助起見、當即令飭關係各市縣對於各該管內之私設社會事業團体、實行呈報、現各市縣之呈報者、大致已將終了、以是、省側爲審核以便決定計、當即擬定於本月十日起、於省聯合會關係者出席之下、舉行審查、同時更爲慎重起見、將即派員予以實地之調查云、

## 文化進軍譜
# 滿洲演藝協會
### 對健全娛樂促進發達
## 定本月中旬創立

【新京專電】對於國內各民族各階級、提供健全之娛樂、同時屬目於增新滿洲國演藝文化創造之株式會社滿洲演藝協會社立之議、於自去年來得各方面有識者之贊同、而節節進行、至近來於二月廿九日午後四時、在國通會議室、於創立委員長三浦弘報協會理事、以及張前龍江省長、林滿映理事、寬電電放送部業務課長、中島弘報協會理事、代田帝都有聲電影院經理、由田禮水氏等之創立委員、長谷川關東報道班長、武藤弘報處長並治安部、民生部之各係官出席之下、舉開第二回創立準備委員會、審議可決定款趣意書、擬兩三日中開第三回委員會、待三月中旬開創立總會同時即開始業務而着手於演藝文化之宣揚、

滿洲演藝協會、乃資本金百萬圓之股份組織、由特殊會社與民間折半出資、

一、精査嚴選由國外（爲主者日本及中國）輸入之演劇及其他演藝以資調節而向營業者配給或自演、

二、按從來採算上之立場、以使所未曾顧及之僻遠地域之公演興行興慰安義捐之興行豐富、

三、期國內演劇之向上發達進而謀滿洲國劇及其他滿洲的演藝之創造、

四、對於演藝、音樂等之研究團体、而物質精神兩面助成、

五、援助與演藝有關聯之團体、歌詞等之發達、

六、對於業者開設講習會、養成所等、以期進步向上、

七、與國家各機關取緊密聯絡、受其指導而舉思想宣傳及取締所得之效果作成機構、

八、使營業全体的機構爲合理化、藉謀業者與觀衆之共榮共利、

以右項爲會社經營之目標作成事業計畫、而輸入日本物（歌舞伎、新派劇、歌劇、喜劇、演藝）中國物（京劇雜耍、影戲）等於如左各地公演尤其於從來全未顧及之僻遠都市之上演與行多量編入按文化觀點之各地實狀有期待處正多

| 地名 | 日本物 | 中國物 |
|---|---|---|
| 奉天 | 四三 | 二二 |
| 大連 | 四三 | 二二 |
| 哈爾濱 | 四三 | 二二 |
| 撫順 | 三九 | 三八 |
| 安東 | 二九 | 一八 |
| 營口 | 三一 | 三八 |
| 旅順 | 二一 | 二〇 |
| 吉林 | 三七 | 三六 |
| 錦縣 | 二九 | 一八 |
| 其他四〇都市 | 一、二四七 | 三、〇二八 |

雄辯　電電舉行之學生雄辯大會放送講演情形

## 陸軍紀念日
### 舉行閱兵式

【新京專電】犧牲十萬生靈及二十億國帑、於滿洲曠野奔放正義血潮之日俄戰、已三十五載於茲、三月十日爲第三十五年之陸軍紀念日、決定於國都舉行閱兵分列行進、爲紀念日增加光彩、當日之觀閱官爲野副少將、指揮官爲辻少將、倘野副少將發生障碍時、則辻少將爲觀閱官、久米大佐爲指揮官、當日午前十時、於兒玉公園兒玉將軍像前、舉行壯烈之閱兵式、次舉行分列式、最於市內遊行、至憲兵司令部前、謳歌護佑國防第一線後、至關東軍司令部前、以豪華之分列式爲當日行事之尾聲云、

## 商工會問事處
### 不久將開辦

奉天商工公會、爲便利一般市民對於事務之聯絡起見、當即擬定於城內留商工獎勵館以及鐵西並大北城問等原商務分會地帶開設問事處、已誌本報、現對各地問事處之開設、目下已由該會方面進行籌備中、預定於本月中旬劃期、即可正式開辦、就中對於物價之統制及關於會與商民間聯絡事務、均可前往該處詢問、俾便圓滑云、

## 小商人變成大腹賈
## 錢作祟
# 於是玩女人
### 情斷又多情娶妾還厭妾

在過去一二年中、因爲種種關係以致諸般物價、日漸增加、而一般商人、當此時期中、認爲財神進門、遂大作其投機事業、在很短的時間裏、差不多都由小買賣人變成了大腹賈、也可以說是暴發戶、俗語說〃飽暖生淫慾〃、這些暴發戶恐怕比旁人還利害吧、玩野妓、逛窰子、吃大菜、花天酒地、揮金如土、反正一批貨、就賺牠個萬兒八千的、律賓洋服店掌柜的孫某、根據以上的條件、遂演成一幕很有趣的桃色劇、經過大概情形如下、

城內中街路南律賓洋服店掌柜的孫某、現年三十多歲是關裡人、自己在奉經商、髮妻仍在原籍、因近二年來、利市十倍、於是孫掌櫃、慌唐起來了、他認識一位野妓式的小姐、兩個人特別要好、在不久的期間裏、遂實行同居、度起他們愛的生活、於是孫掌櫃、也就〃只見新人笑、不聞舊人哭〃了、當他和她同居半年之久、因爲在感情上起了一點小的衝突、遂在去年舊歷十二月廿日、雙方脫離同居的關係、而孫掌櫃因爲寂寞無聊、奈離獨宿、在同月廿五日以國幣五百元、娶北關某姓少女（年十六歲）爲妾、不料在滿門不久、他又厭煩起來了、而曾經離開他的野妓式的小姐又找上門來、要求他舊夢重圓、並要國幣一千元、但他也同意了、約定在正月初五日晚上、在中街鴻興金店門前相見、但是傳信的人、把這事忘告訴孫掌櫃的了、所以她等了半夜、也未能見着、後來孫某得了這個消息、越及前情、恨不能立時再和她擁抱起來、可是環境不許可了、現在又有一個女人在他的身旁、於是他愁視這個女人、虐待這個女人、終於無法解決、目下這位大腹賈孫掌柜的、還是在藕斷絲連中、致於以後情形等待他柜上的人傳出來消息來再告訴讀者們吧、

## 意公使臨別
## 對滿赤捐款

【新京專電】此次榮轉爲日內瓦總領事之高爾蒂澤駐滿意大利公使、於二十九日午後三時半、往訪三浦理事長於滿赤本部、臨拜別之辭後、即捐款二百元、請求加盟爲特別贊助員、查以前定有瓦古訥德國公使與其他德人三名之加盟、此次又因高爾蒂澤公使之參加、是以滿赤之國際的認識、更爲深厚、故三浦理事長以及關係者均爲之感激不置、

## 視察班訪鐵路總局

視察大陸鐵道之廣鐵局工作部長芝間条次郎、門鐵局運輸部長小平長兄、仙鐵局改良課長中津海旗二、名鐵局電氣課長濱岡繁藏之四氏、二日訪問總局、繼乘同日午後發之『鳩』號列車前赴大連、

### 天氣豫報

三日　晴　西

溫度　最高　三度二　最低　零下十二度六


奉天市大和區加茂町六番地
菅沼打字機奉天營業所
附屬菅沼タイピスト養成所
電話長（二三）三八三一・五二〇番
菅沼タイプライター通化出張所
菅沼タイプライター錦州出張所

榆樹縣公署
縣長　林桂
副縣長　金子昌治
以下職員一同

榆樹三餘春茶食海味油坊粮米商店
經理　鄭和亭

榆樹商務印書局文具店
經理　郝承緒

福盛齋鮮貨茶食店
源豐恆油坊
海味茶食店

關於水沒地買收手續遲延早日結束之件
爲佈告事茲奉水力電氣係應國策之重要建設事業現期圖該事業進行迅速起見凡關於水沒地買收手續務應早日結束俾土地被買收之各地主務須按照左記辦理之不得仍延悞爲要此佈
康德七年二月十五日
永吉縣水沒地整備委員長　黃式敘
一、各地主於第一第二兩次發放地價如尙未受領者須於本年三月十五日以前承領倘於期限內如再不領時即將發價事業委託與縣長嗣後由縣發放之
一、凡地照及其他準據權利證明文件等如未繳案時亦須於本年三月十五日以前呈繳於永吉縣公署
一、已繳之地照如未經核對時及聲請分割情形者限於本年三月十五日以前赴小豐滿滿拓永吉縣整備班辦理之
一、地上物件補償費如未受領者亦須於本年三月十五日以前於永吉縣公署受領之

出兌營業脫離關係聲明
茲將鄙人所營錦州市北街實興永鐵舖一切康德七年二月二十二日（即舊曆一月十六日）兌與趙瑞麟名下爲業此後關於實興永營業一切來往及担保等事概與鄙人脫離關係恐未週知特此聲明
康德七年二月二十七日
實興永財東　黨彭庚啓

晨報募集全滿各地分社
本報乃北京有數之大型紙日刊兩大張爲達成滿華文化提携之使命擬向滿洲普及行銷無本報分社之地方（但奉天市有願辦者可商約）有願辦理者函附郵票十分必將簡章報樣奉上
奉天市小西街四段八五
晨報滿洲國總支社啓

感謝奉天市大西城門外振華醫院戒煙神速
敬啓者敝人素因體弱病多及痛苦倍甚屢欲戒除實無良法幸友人張君介紹於奉天市大西城門外振華醫院得遇該院長大夫施行最新之醫療妙術竟於十餘之日短期戒除多年之苦果未受痛苦疼病霍然全癒近日精神轉振身體日壯飲食日增敝有生之年皆該院之所示敝人無以爲謝特登報端略表謝忱
感謝人　安東省鳳城縣　黃化民謹啓

欲謀職業者之福音
特別注意　良機良機
營口美術照相院授藝啓事
三個月…藝成　馬上保有開業之能力
千載良機　幸勿錯過
附設函授部詳章函索附郵票十分
院址　營口火神廟前街

唯一出品　青絲水烟發現
本廠不惜巨資聘請優良名師採選地道上等原料以電力製造滋味芬芳清香適口初創伊始頗受各界贊美凡蒙光顧認明建船商標爲記庶不致誤
營口市太康區地利街
建昌青絲烟製造廠
經理人　王子建謹啓
長電話　九一三番

大連汽船出帆
▲開往青島上海
△奉天丸　二月廿九日
△青島丸　三月三日
▲開往天津
△天津丸　二月廿七日
△長平丸　二月廿九日
▲開往龍口
△龍平丸　二月廿七日
上海航路上午十一時開船改爲正午
一台灣航路下午四時開始改爲同五時
芝罘威海衛清津雄基
船票發售處　日本國際觀光局奉天支局大和旅館出張所　城內分所　電三一四六一一　哈新局京濱本觀光各社

阿波共同汽船
▲開往芝罘威海仁川
△和源丸　二月十九日
▲開往天津
△長山丸　二月十六日
▲開往芝罘
△第十八岡共丸
▲開往仁川鎮南浦
△長山丸　二月廿一日
電話二二五〇〇一番
阿波共同汽船會

患早洩病者收效確實
防止早洩藥（外用）
性美膏
精力減退之人必備回春聖藥
桃夢（一圓二角三圓）
奉天加茂町十六番地
木村商行

橫濱正金銀行
資本金（實收）日金壹億圓
公積金一、三八四〇萬圓
營業科目
一、滿洲國幣各種存款
二、貼現抵押放款
三、國外滙兌其他一般銀行業務
橫濱（總行）東京、大阪、神戶、名古屋、其他、大連、營口、哈爾濱、上海、天津、北京、青島、香港、芝罘、廣東、各地、
奉天支店大和區　電話（三）一八四九　二二三一　二三三六　二一五
西關分店　奉天市小西街二段　電話二二一五六七一

# 二次歐戰消耗 一日一億美金

在這次歐洲戰爭、全交戰國支出的戰費、據說一日達一億美金、這次戰爭的規模的廣大、於此可見、但只是現金支出的計算、至於財產、武器、商業收入等等的損失、現在是無法估計的、今後戰局 如再擴大、人、武器、要塞及船舶等開始

大量的破壞、戰費當更爲之增高、茲據華盛頓美國軍事專門家蒐集的權威資料、到今年三月的會計年度末、德國約須消費一百二十億美金、（合我國幣約爲五百四億元）、英帝國——自治領及殖民地包括在內、約須消費五十二億六千二百萬美金（合我國幣約爲二百二十一億元）、同時法國到一九三九年年底、至少也須消費二十一億九千四百七十五萬八千美金（合我國幣約爲九十二億餘元）、結局英德兩國到今年三月底止、合計須消耗一百七十二億六千二百萬美金的戰費、按自上年九月二日開戰以來、截止今年三月底止共二百十一日、計算起來一日則爲八千百八十萬美金、再有法國自開戰以來、截至去年年底、一百二十日的工夫消耗了二十一億九千四百七十五萬八千美金、計算起來一日使用了一千八百二十萬美金、所以兩者合計起來、一日的戰費平均便達一億美金、但是在這個數字裏面、爲現在西部戰線所消費的武器、彈藥等、英德兩國一九三九——四〇年會計年度以前、及法國一九三九年會計年度以前、所消費的數十億美金、尚未計算在內。

## 世界珍聞及其他

# 首次歐戰停止時的一段謠言秘史

一九一八年十一月七日、美國各城市的居民、瘋狂地慶祝那尚未成熟的歐戰停戰紀念、工廠停工、各辦事處的職員也停止工作、以示高興其實歐洲前線的軍士還在浴血作戰呢、那末美國人爲什麼忽然這樣慶祝起來呢？這其中有一段內幕的、這個故事與美國戰史很有關係我在爲先述一下 我的地位、

**電信檢查**

大戰期間我是在美國陸軍中情報處的人員、我那時是在法國的卑里斯特工作、所有從法國要寄回美國的信件或電報、都要在勃里斯特經過、我們要記住、重要的消息到了勃里斯特如沒有經過巴黎的檢查處許可、到了勃里斯特之後、當地的檢查處也不給你通過的、

**謠言四起**

到勃里斯特的通訊員多數到情報處報到、藉以打探一些消息、十一月七日的早晨、美聯社社長荷活特到我的辦公處、他剛從巴黎來的、當日下午趁輪回美國、同時、他又和美國駐法艦隊司令惠爾遜會面、當我們步行往美國海軍總部時、我們在路上讀到了勃里斯特出版的每日快報說、德軍表示將走退、于是謠言四起、說停戰協定已經簽字了、荷活特今早在火車站時、已聽到這個傳說的、

**私人電台**

除了我們自己所設的通訊電線之外、在勃里斯特要和巴黎通電報只有兩個方法、第一個是公用的電報機關、另一個就是每日快報私人電台、通訊員要打電報回美國、就得到公共的電報局打了、往往要排隊等候幾個鐘頭之後才辦完、美聯社和每日快報有特別感情、報館當局允許他們用那私人的電台、於是美聯社的消息總比其他的通訊社快一點、

**不加複閱**

美聯社的巴黎通訊員、把電文拿去檢查處檢查過之後、用每日快報的電台發至勃里斯特、我們也要記住、在勃里斯特每日快報辦公室裡的電台是一種收電後自印在紙條上的收信機、可是在巴黎的則不是這種的、他們先在每日快報用電報收信紙打好了電文之後、貼在普通的電報紙上拿到電報檢查處、勃里斯特的檢查電報人員對於美聯社的電報是一向很熟識的、以爲既在巴黎檢查過了、懶得再閱一遍、于是立刻給以發出、

**協定簽字**

那天的下午四點三十分我聽到了路上的人聲嘈雜、加以大聲呼叫、在我聽到停戰的消息之後不久海軍總部的官報也來了、報告停戰協定已簽了字、我覺得非常奇怪、荷活特到我的辦公處告訴我這件事情、他在四點時和惠爾遜司令會面、惠爾遜告訴他美國駐巴黎大使館的海軍武官賈遜發出正式宣布、說停戰協定於十一點鐘簽字、雙方已停止作戰了、這種消息發自大館使的武官、總不至於毫無根據的吧、

## 第一次小記

第一次用海底電報、是一八四七年由英國杜巴海峽至法國加里、橫過大西洋的海底電報也一八四七年成功的、

第一次使用煤氣的是英國一七九二年英國伯明罕市首先創用、第一次使用活版印刷機是美國、鉛字和活版印刷機都是美國人馬珍脫哈拉在一八八五年所發明的、

第一次用機關槍作戰的是美國、一八七〇年纔傳入歐洲、

## 西人的迷信

英倫三島盛行的迷信、謂家中無故失貓、則不久必有災禍、未到一周歲的孩子、不能對鏡子、否則成人後、將遇許多不吉利的事、在屋內張傘、是不吉的、半路遺傘、必有失望之事臨身、若爲人拾得、則此失望之事、即移之於拾者、大木槌發爆裂聲、是死人的預兆、蜘蛛伏居果殼中、則爲熱病愈之徵、燕子來屋上作巢、其家必有喜事、

德人的迷信、蜜蜂羣集於枯樹上、則其家十二人內、必要死去一人、老鼠在夜間嚙碎人的衣帽、則須當心火災、蟋蟀是召來百辟的昆蟲、弄死蟋蟀的人、必會遇到不吉之事、狗用後足抓門、則爲將死人的警告、烏鴉的鳴聲、單數主天陰、雙數主天晴、

## 漫畫 孟綠主義

南美大陸、亦適用孟綠主義矣、第未悉此手段收效幾許也、——一九三九年美報

## 在德美人發明自暖罐頭方法

美國電影事業的先驅者卡爾萊墨爾、有一次在瑞士遇着一個流亡的德國人、名叫里奧卡慈、他發明一種蒸熱罐頭食物的方法、把一罐普通的罐頭食物裝在一只較大的罐頭裡在兩只罐頭之間的夾層裡放些化學品、要吃的時候、在罐頭上打幾小眼、這種化學品就會發生化學作用、發生熱力、把裡面的罐頭食物蒸熱、

# 朝鮮役當時砲彈 在釜山城址發見

朝鮮慶尚道南釜山府的釜山城址（別名毛利城址）、掘出了珍貴的瓦及砲彈、

發掘還是二年前事情、可是最近該府府尹矢野桃太郎氏、知道這種瓦被掘得的事情、於是托同府土城町居住的考古學者大曲美太郎氏鑑定、結果此種發掘品、已判明是考古學上之珍品、

此瓦直徑約五寸、圓型、菊花紋、在這花瓣之間有文字『官一』『王元惠』『首水林』很明顯地到着、推定此已是約四百年前的東西、由於這瓦、可知在該城址已、古昔有着相當的物建築、刻的文字想來是燒瓦的工人的名字、還有砲彈據推定是在豐臣秀吉征伐朝鮮之際、小西行軍當時攻該城的擊砲彈、

## 改良戲曲增進社會教育

（鏊廬）

是則社會教育亦不可不灌概於鄉村、准此理行之、則

多人、機關內分、徵集部、編審部、調查部、訓練部、表演部、印刷部、發行部、各部再分科、將上列各項戲曲之脚本、徵集到部 然後詳加審查、其有合於新民精神日滿華協合、及新秩序建設之理解者、定爲標准藍本、背乎此者、改編之、另取合於新時代東亞新事態材之料、從事編著新脚本、凡屬上列戲曲各項藝員、應由部傳喚、受訓、由部員指導其誤謬、並須灌輸新民知識、使其澈底了悟東亞新秩序之精神、並須嚴格取締誨淫誨盜及導人迷信之戲曲、派員作周密之調查凡屬上列 情事者、務令其改善、或遣使其停演、如是猛力進行、加意改善、始能完成社會教育之基礎、此事關係轉移東亞民族之觀念、責重而任大切望 當局及文化界中人、予以深刻之檢討焉、

## 骰子 相傳爲魏曹植所作

新正裏、有閒有錢的人們、除了大吃二喝而外、多半都要以賭錢爲消遣的、賭具和賭法當然是很多、而最普遍的則是『推牌九』、『打麻將』、『鬭紙牌』……至於『擲骰子』、雖也有玩的但現在却極少了、

骰子、以象牙或獸骨爲之、立體正方形、六面、分刻一、二、三、四、五、六之數、相傳爲魏曹植所作、本祗二粒、謂之投子、取投擲之義、用玉石製、故又稱明瓊、唐時加至六、改用牙、或骨製、始名骰子、其色皆黑、惟四色紅、相傳唐玄宗與楊貴妃作骰戲、玄宗時已大負惟得四數方勝、遂於擲時呼之、果爲四、乃以四爲紅色、後人有僅以紅黑博勝負者、故又稱色子、今之游戲法、有趕老羊、順、以三粒游戲者、有趕猴、瞪眼八等殊可爲新年之消遣玩具也、

## 北冰洋發現 動植物 與在大西洋者同

◇莫斯科、在北冰洋漂流已達二年之科學家數人、現在『希多夫』號破冰船上、據稱、彼等曾潛沒洋底觀察調查達四十次之多、最深達洋面下六百二十呎、發現北冰洋中有動物及植物多種、與大西洋中之動植物相似、迨至顯微鏡下始可辨明之微小動物、亦與大西洋中所見者相同、由此可證大西洋之水流入北冰洋、


大興農園

如有函索目錄日滿文目錄須附郵票四分

事務所設在奉天大西街三段七五號（大西門外西關北五斗居西邊門市路北）電話⑤五五四八 振替口座奉天四五二六番

分讓林產種子類

1 ホウテンクロマツ 黑松
2 テウセンマツ 朝鮮松
3 コノデカシワ 扁柏
4 キササゲ 角楸
5 トネリコ 花曲柳
6 ネクンドカヘデ 糖槭
7 マンシウイタヤ 紅葉楓
8 アンズ 杏核
9 マンシウグルミ 山胡桃
10 イタチハギ 鼬萩
11 シラカバ 白樺
12 キハダ 黃玻瓈
13 ハンノキ 赤楊
14 ハンドイ 暴馬子
15 イテフ 公孫樹
16 マンシウクリ 栗子
17 マンシウナシ 山梨
18 オホサンザシ 山梨紅
19 ニワウメ 小桃紅
20 ニハザクラ 歐李
21 マンシウシナノ 椴木
22 ノモモ 紅桃
23 シンジユ 椿樹
24 カラユキカヘデ 丹楓
25 エンジユ 槐樹
26 ハギ 山萩
27 クヌギ 柞樹
28 ドロノキ 白楊
29 ノニレ 楡樹
30 ユスラウメ 滿洲桃
31 サンセウ 花椒
32 テウチグルミ 家胡桃

分讓造林苗木類

1 ネクンドカヘデ 糖槭樹苗
2 ヤチタモ 水曲柳苗
2 イタヤ 紅葉楓苗
4 アカシヤ 洋槐苗
5 コノデカシワ 扁柏苗
6 イテフ 公孫樹苗
7 アンズ 杏苗
8 ドロヤキ 白楊苗
9 ノニレ 楡苗
10 クルミ 山胡桃苗
11 マユミ 明開夜合苗
12 ハギ 山萩苗
13 シナサハクルミ 黃楊
14 ナラカシハ 柞樹苗
15 キササゲ 角楸苗
16 マンシウクリ 栗子苗
17 キハダ 黃玻瓈苗
18 ヤマクワ 桑樹苗
19 オホサンザシ 山楂苗
20 シンジユ 椿樹苗
21 ノモモ 紅桃苗
22 モニリヤマラシ 美楊
23 イタチハギ 鼬萩苗
24 シダレギヤナギ 倒垂柳苗
25 ヤナギ 柳苗
26 サンザシ 山梨紅苗
27 ユスラウメ 滿洲櫻桃苗
28 ナシ 梨樹苗
29 リンゴ 蘋果苗
30 モモ 桃樹苗
31 ブダウ 葡萄苗
32 デリシヤス 元帥蘋果苗

謹告

五年計劃首在造林 都市農村學國植樹
種子需要頻繁多量 各省各縣大學用命
共同購入註書處辨 見本先送送料不要
出芽確實耐寒保證 國內國外約書交換
快送現品送品確受 代金請送種子送費
當方負責苗木運賃 貴方負責
康德七年一月十七日
奉天興農園苗圃經理周蔭蒼啓



招打字生

奉天省長許可 日滿打字學院

打字員女子優良職業 新式機器、諸多俱全、打字敏捷、使用靈便、日滿兼習

本院內容

能學完全優良教師設備齊員者速來學打字勿失良機入學手續至女子希望充打字均不限隨到隨收免試日語科免費教授本院程度有清潔樓房宿舍數間詳細簡章函附郵票二分即寄『本院代打各界文件』推荐優秀打字員

院址奉天小西關國民優級學校西隣樓房便是



輔兒康……清瘟解毒散火排熱小兒唯一保生藥



專治男婦各期肺病 保肺素 咳嗽喘急唯一救星

打倒咳嗽 撲滅肺癆

▲肺臟嬌怯 最怕咳嗽▲

▲久嗽不息 肺癆乃成▲

誠可怕之險症

減痰潤肺 咳嗽立止 頑痰絕跡 痰喘能安 初期咳嗽一袋即愈 肺癆久嗽數盒保痊

總發行 奉天大北關大街 育生堂藥店



育嬰寶……治小兒咳嗽喘急驚風抽搐及初生百病



龍西氏 咳嗽痰喘經年肺癆 理肺丸

月經帶下胎前產後 經帶散

老年咳嗽多春痰喘能令人廢職能令人早衰能令老年人速其死喉肺病咳嗽是多們可怕推有龍西氏理肺丸是肺病痰喘病的推一保障是喘息奄奄待死的生命線患者諸君請速購服適應症肺癆痰喘感冒咳嗽老咳吐血各期肺病本丸是以上各病必須品

定價大盒二十丸國幣四圓 小盒十丸國幣二圓 備有說明函索即寄 總發賣處 奉天大西邊門外鴻育堂

適應症 月經不準 月經閉止 經行腹痛 胎前腫滿 赤白帶下 白濁白淫 胎前嘔吐 習慣流產 腰痛 產後腹痛 產後發燒 腹痛咳嗽 婦女子宮疾患 乾血癆病 一切虛病 本丸爲婦女病有特無恐的推一療法是未婚女子的調經劑特婚後婦女胎前產後的安全生血劑 定價一盒半月量國幣三圓

代理店 大連市德記全棧、遼陽咸春堂、鄭家屯益豐會、新撫順新華藥房、德惠縣華西藥房、拜泉吉慶昇、安東東益增、還撫順新站義和謙



位本果効

先福五爲壽！

起藥補從壯・來壯强由壽

柳屯補藥之銷行。不僅通于全球。即我遠東諸國人士。亦紛紛採用。可謂無地不有。誠以本品效力。實駕于一切同類製品之上。其配製之主要成分。如有育成人體作用之。肝油越幾斯。强殺肺癆病菌及旺盛食慾之。幾阿蘇與乖阿科。再與形成骨格。與奮神經增加血液强心補腦等作用之。士的寗。鈣。鈉。鉀。鐵。錳及鷄納。等之次亞燐酸鹽。均屬確實名貴藥物。而爲各地大小醫院之備用。亦於補藥界之人警老牌。故能博得各國醫藥界之一致推崇。有病治病。無病强身。均能使人滿意。如用以諸虛百損。神經衰弱。食慾不振。貧血無力等症。其效百中。無微不至。有此功效。去獲無地不有之行銷其爲世人所共仰。有諸前記症候人士。不論四時。皆可服用。隨時常服。百病不侵。建成永恒之康健堡壘。要非倖致者也。

（各埠著名藥房均有出售）

包裝 西西五〇 三 西西〇〇九一 西西〇〇〇三

NZ-9.0

寰球著名之强壯劑

柳屯補藥

NEOTONE

股份有限公司 柳 韓 洋 行

北台・京城・天津・礦山洛國美 連大

滿洲國總批發處・大連市大黑町二九



西湖雪花膏

各埠商場均有代售



實用日語完璧

◎飯河道雄先生著好評忽至九版

內容之豐富……秩序之井然……用意之周到……以及取材之深切、不但初學者按此可以入門、即精通者亦可以此而借鏡至於由簡入煩、由淺入深、無微不至、無精不到使學者既無煩怠生厭之心、而前後絕無倒車之弊、手此書者當知編者之苦心矣、此誠日語書中之完璧、人人必備之寶典也、

菊判洋裝五百九十八頁 定價 貳圓五角 郵費 貳角四分

內容大要

全書裝成一大巨冊、共約六百頁、分爲七編、△第一編日豫習編、復分九章、此編專使學者熟悉日本字母之發音、列以漢英對照△第二編 日言語組織法標準編、更分九章二十課、此編可撰爲說話法之標準者、悉揭出之、△第三編 日平假名編、使知常用文字体△第四編、 日問答法標準分爲九章、此編專撰可爲問答話法之標準者而揭出之、△第五編、日會話篇、此篇實爲本書之主体分爲十三章九十一課凡百之語言盡行網羅無遺、△第六編 日練習題譯解篇、此篇載第四篇以上諸課練習題之譯解、故本編與前諸編悉行對照、無庸師承自課自究、△第七編 日單語篇、分三十門、日常必須之名辭悉皆揭出、併載日本度量衡貨幣考之大要

◎此書精通日語之華人諸公、與精通華語之日人諸公悉心協同編成而校正嚴密務期無誤謬之處且語調流暢毫無不快直譯之感

發售處 大連市浪速町一三八番地 振替貯金口座大連五五番 大阪屋號書店

支店・旅順・奉天・新京・京城

肺病咳嗽痰喘新藥

主治
肺火咳嗽
年久咳嗽
外感咳嗽
傷傷咳嗽
痰喘咳嗽
產後咳嗽
咽乾口燥音啞聲啞
逢時咳犯癆病氣亂
惡寒發熱頭疼咽痛
氣短心跳面黃肌瘦
哮喘痰塞胸滿嘔吐
喘息胸滿痰壅不眠

鎮咳止嗽丹

一二三期肺病咳嗽喘促氣短心跳面色萎黃肌肉消瘦胸肋刺疼痰涎腥臭吐膿吐血痰中帶血午後發熱顴赤唇焦等症

奉天省公署許可第六〇五號
瀋陽警察廳許可第八二六號

總經售處 同濟堂藥房

每盒六付國幣壹圓伍角外埠購買郵費另加

贈券

憑券特價贈送 摩登C字赤美金首飾八種

八大精美摩登首飾特價贈送

本行經售美國精美摩登C字赤美金首飾、乃各省久負盛名、今爲在滿洲推廣營業、以便證明品質高超起見、不惜鉅大犧牲、容前特價大贈送、每種一千只分裝十數盒、內提出最精美首飾八種、每一千只一千盒、附寄機會不多、購者從速、左列一種精美摩登首飾、憑此附券一紙收費廣告費、滿洲國幣一元二角、即贈一盒、不通此處之票代價五角、扣實收、郵票代金合洋五角一分、郵票代金引換不通。

1 請美赤美金戒指一只
2 怡美赤美金戒指一只
3 立體赤美金戒指一只
4 請美赤美金耳環一對
5 赤美金刻花戒指一只
6 赤美金平圈戒指一只
7 玲瓏紅寶石戒指一只
8 鮮艷鑽寶石耳環一對

(注意)此廣告祇登一天、憑此附券一紙最多限購五份、天津門市仍照原價【京】

天津特二區 牛家台三號
美辰行啓



日東紅茶 日東茶園製

品質優良
價格低廉
茶與茶器 咖啡
批發零售
三井洋行發售

登錄 ㊆ 清光洋行
奉天春日町三番地
電話「三」二二六三番



水性塗料
卡銀(カセイン)
阿造兒(アゾール)
急告!、

房屋涮新的時節已然到了!!是可是利用什麼塗料好呢、只有老牌兒〔卡塞銀カセイン〕〔阿造兒アゾール〕不唯一之不大掉色、壁家要曉以是不堅。料雖然很多但是塗上牆們穿的衣裳要染髒了所。良品變色很得市中水性塗固的結果把我

希望大家快利用〔卡塞銀カセイン〕〔阿造兒アゾール〕罷

用途 內壁、應接室、書齋、病院、教會、寺院等
品目 三十公斤木箱十五公斤木箱其他五封度袋入各種顏色俱全
販賣店 各埠有名油漆舖五金行均有代售(樣本各代售處均有)

滿洲關西ペイトン株式會社製品
滿洲總批發處 株式會社 丸山洋行
奉天市青葉町卅九番地電話三二〇〇六二二三七九

諸君注意 新近於本外埠往行『卡塞銀』『阿造兒』類似品稱『卡塞銀』『阿造兒』同等品其實劣惡品諸君乞注意



可誇於世界之和漢洋醫學三味一體的權威

# 痰喘咳嗽一服除根

本藥崇治無論如何難症之痰喘咳嗽、亦必使其除根、誠名藥也、原料係以高貴藥材所配製、基於學理、以東西兩洋醫術之最高技術、而精製綜合之藥也。故不特苦於長年慢性痰喘咳嗽等病者、服之自奏神效、即急性之目下患病中者、祈購買服用一服、立刻便可除根、使咽喉轉佳、其樂陶陶、而本藥治療時、決無變成肺炎、肋膜炎、肺結核等惡症之虞、是以博得佳譽。

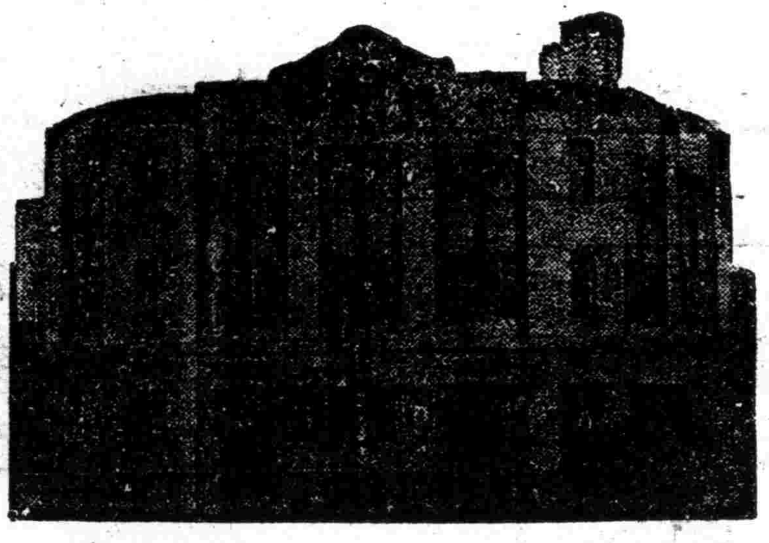

日本東京市 藤井總舖前景

註冊商標

龍角散

患左列病狀者、即祈服用之

龍角散適應病症

(痰咳)凡頑痰不化咳逆不止之人
(痰喘)凡痰咳塞喉呼吸困難之人
(頻咳)凡咳嗽頻發不能安眠之人
(流感)凡因流行感冒患咳症之人
(肺癆)凡肺患癆症咳嗽無力之人
(帶血)凡痰有臭氣時帶血瘀之人
(失音)凡聲音嗄啞咽燥喉痛之人
(老人)凡老衰或病後之虛勞咳嗽
(小兒)凡小兒之疫咳及痲疹咳嗽

又其他呼吸器官疾患之痰喘咳嗽、亦能巧妙根治、無論如何之難症、若能繼續服用一二星期、必能痊癒、而享健康者之幸福云。

請注意有開祖三百年之悠久歷史與信用、齋與醫學界多大殊之「藤井」名義及商標爲何。

藥價

| | |
|---|---|
| 二日半分 | 二十錢 |
| 四日分 | 三十錢 |
| 八日分 | 五十錢 |
| 十八日分 | 一圓 |
| 四十日分 | 二圓 |
| 六十五日分 | 三圓 |

▽各地藥房皆有出售△

東京市神田區豐島町
總舖 株式會社 藤井得三郎商店
振替東京九一番
電話浪花(67)一〇〇九八〇二〇五

總發售處
大連市大山通 奉天加茂町 新京大同大街 日本賣藥株式會社
大連浪速町 奉天日本橋通 新京 井上誠昌堂藥房

# 眼的春期加答兒

（醫學博士小池劍三郎）

原因　似與太陽光線有關係多可於少年男子。

症狀—眼瞼結膜起灰白色、不透明、玻璃狀、往往於瞼骨部結膜示硬固之扁平鋪石樣隆起、如反轉眼瞼爲一重、則不見異常、於眼球結膜緣發生灰白色或淡紅色膠樣玻璃狀隆起、往往侵至角膜上、繞角膜周圍而作堤狀隆起者雖有之、然其最好發部位爲瞼裂部、眼瞼及球結膜之變化、或分別而現、或同時併發、訴瘙痒灼熱羞明、纏綿頗久、且每隨溫暖之季候再發、往往又以不明之原因而增惡者有之、施遮光繃帶時、雖得一時症候減退、若除去之則如故。

鑑別—砂眼之濾胞爲膠樣軟性、以橢圓形接於角膜緣之上鞏膜炎隆起則有壓痛、若水疱性小疹、則隆起之頂點破而成潰瘍。

療法—投與一般強壯劑、滋養物、鐵劑、砒素劑、局所則點入1—2%黃降汞0.2%昇汞軟膏、又用冷罨法、繃帶、遮光帶、若有分泌物、則以弱硝酸銀液、硫酸亞鉛水硼酸水（1—2%）點眼之、如有瘙痒感、可以稀薄醋酸滴（混1汞於10—20瓷之水）Gocaian水（0.5%）點眼之、夏期避暑於高地爲有益。

# 眼的結核性結膜炎

原因—結膜之結核

症候　Parinaud氏始記載之、於眼瞼結膜及結膜穹窿部發生砂眼樣顆粒、有粘液纖維素性分泌物、不侵犯角膜、患側之耳前、顎後及顎下等之淋巴腺腫脹、大抵但起於一眼、如刺戟其結膜時、則淋巴腺之腫脹大增、腺腫脹一增、時或化膿、此際當有惡寒發熱等之全身症狀、閱數月或更久乃無瘢痕而癒爲常、如無益刺戟之、課症即增惡。

療法　x線放射療法最有效、對於眼本身以毫不處置爲佳。

處方　黃降汞0.1美利堅石脂10.0爲點眼軟膏眼的結核性結膜炎

# 急性肺炎

（醫學博士　小池重）

急性肺炎概爲發揮全然獨特徵候之急性熱性病也、然未必常如成書所示之以定型的病狀而發病、且未必皆以定型的經過而終始也、以種種機會、或於種種年齡以種種病型而發病、更以種種病狀而經過者也故凡爲臨牀家者、於診斷時、或治療時、或於卜豫後時、有不可以言喻之興味與認眞也、是故多年經驗多數症例之間、時或足以矜誇、時或致後悔、或有反省之價值、或以爲憾、或不堪慚愧者、亦應有之、成書中固非無列舉種種狀況與稀奇症狀而解說者之、然概止於注意之程度、故使患者誦之有不甚牢記之憾、畢竟非若事實當場接患者之感、自然不起興味、又不成注意、漫然讀過之故不能鏤刻於腦裡也、

余每親近年少臨牀家、念及此點、故於此擬就最近經驗之數例叙述其照樣病況、以供同好之讀者一粲。

◇　◇　◇

有一45歲商人（男子）、初夏某日於觀覽野球比試之間、漸覺頭痛然猶忍耐續觀一小時、俄而惡寒、狀殊難堪、遂中半歸宅、彼之體格榮養皆極佳、外觀亦似頑強、自謂至今未嘗大病、且常每向人誇說強健者也、

余被請往診、蓋發病後第二日之下午也、但見患者仰臥、頭部貼氷枕、自覺的主訴爲目下但頭痛、熱感、口渴與倦怠而已、既無咳嗽又無胸痛、試驗溫之、體溫示39.1度、脈搏102呼吸約略尋常、顏面亦充血、打聽診時心臟毫不見異常、於前胸面比較左右兩肺臟時、更無參差、於背面亦然、唯於胸面比較聽診時、右側呼吸音一般比左側稍微弱、以爲若係胸部之疾患、所見未免太薄弱、乃試使患者勉強咳嗽而一面聽診之、竟於右側肩胛部中央稍下部之第五第六胸椎處、時時得幽閉小水泡音、此雖料爲小水泡音、決非肺炎所固非之細小泡音以及捻髮音之程度也、然既明可以聽之、此際料發熱之原因在此處、似亦當然也、又診其腹部及咽喉、皆不見變化、

其間患者之家人問余以病名、余即遲答之曰諒爲急肺性之炎初期也蓋本例自發病後已經24小時、他覺的雖尚未有肺炎分明症狀與確實之變化、然綜合發病前後之關係考之、料爲急性肺炎、信爲最妥、即（1）本人體格強健、至今未嘗疾病之點、（2）於發病之前日或當日並無特別原因、而乃起頭痛、其次俄即惡寒之點、（3）爲惡寒不快、至不得待觀至試完而中半歸宅之點、（4）於惡寒後發熱、體溫與脈搏一樣上昇之點（5）舌面乾燥、食思不振之點、（6）遽疲勞倦怠、（7）雖無咳嗽、胸痛以及呼吸不利等事、於背面右側中央深處有得認爲加答兒症片鱗之點、照此等根據姑下疑診且警告其翌日當發生之症候、使之大注意知防、即注意發咳嗽與否、覺胸痛與否、若有略出痰、雖一小塊亦須珍重保留、以便檢查等、於是余即告辭歸院。

發病後經過48時間之翌日下午、患者背面右側之加答兒症狀已由深部進出於表面、且擴大咳嗽時之小水泡音轉細小而多數、且漸劇、體溫依然稽留於39度內外、尚無略痰、然雖無略痰、所見既如是、故余敢斷言爲急性肺炎無疑也、

發病第五日而右肺下葉領域示滲潤狀、呼吸起促迫、又發多少乾咳、唯尚未有痰、致患者神經過敏、且呈不眠症、食思缺損、但每次攝取多少之流動食而已、患者之苦悶狀態逐日漸甚、事已至此、家族亦愈憂愁、遂提出問題於余、謂豫後如何也、

竊於豫後之答案、殊非容易簡單、若屬醫師同志、答辯或可得要領無如門外漢往往不得了解爲當、夫病名既確定爲肺炎、苟初期不頓挫（挫折）、苟非酒客或老人、如本例之平素壯健且春秋鼎盛之歲、肺[illegible]譬如[illegible]山（日本內地最高山）、正在7—8合之間也如以目下之狀況推之、爲急性肺炎所當行之尋常徑路、體溫與脈搏並行、病竈限局於一側一部、尚毫無危險之症狀、故謂豫後當佳亦不妨、但是於此後數日間之經過、或惹起危險症狀、亦未可知、老實不能斷言豫言、故余答曰、且待日日診察之結果而後逐日豫告、在酒客、老人、或有腳氣、日速衡喪命者有之、然在尋常者、苟非特別不養生、能耐至一星期以上二星期以內、勝敗乃決、豈能脫出危險地與否、而後得決安危也、是以此後數日間之經過乃屬極要緊之時期、爲醫者師、雖一言半句以及一舉手一回頭、亦須愼重、對於患者、則以精神的療法之意、努力安慰之、對於家族則勿使不安、勿許樂觀、注意看護、勿怠爲是、（未完）

# 兒童恐懼與生理

根據生理學家研究的結果、兒童在恐懼時、生理上受到的影響、是腎上腺特別活躍增加分泌、這種分泌輸入血液、運送全身、發生以下種種的機能、

（一）減少消化器的血液、注入腦部心肺四肢、

（二）增加心跳的速率和強度、同時使小動脈收縮、血壓因之增高

（三）使器管弛放、以便大量供給、

（四）其他

兒童因恐懼而發生的現象、完全是由上述生理作用產生就如面色改變、身體發抖、肌肉緊張、大聲哭號、身體失却平衡、站立不隱、瞪目張口、等等都是既然有這種生理上的作用、在兒童身心上或教育上就發生下列四種的阻礙

（一）一切維持、身體生活的正常工作完全停止、

（二）消化器的血液減少、停止消化運動、

（三）身體四肢動作失却靈敏、最易生出意外危險、

（四）心跳加壓、血壓增高、增加身體的疲勞—完全無利益的消耗、

（五）頭腦失掉冷靜反應不受理智的支配、

（六）思維工作停頓教師或父母的教訓及智識的灌輸、完全不能接受、

由此可以看出恐懼心理、對於兒童的影響是如何的重要！我們再推想一步、兒童恐懼心理的形成、既有生理上的反應、可見並不是先天遺傳的、乃是由於後天學得的、當然有破除的方法、不過效力非常不顯著、並且還要耐久的訓導、現在將破除恐懼的方法分述於下、

（一）將兒童所怕的事物與之隔絕、

（二）對兒童解說、不足恐懼的理由和證明

（三）利用兒童心強好勝的心理、使兒童鼓起勇氣、述說別人怎樣胆大、

（四）遇兒童所恐懼的事物發現時、大人須設法引移兒童的注意力以上爲破除恐懼的方法、此外對於兒童還沒有發生恐懼心理的事務我們也得想方法制止它不再發生恐懼

（一）避免能引起兒童恐懼的刺激、如大聲呼喊、動物的吠鳴等有引起兒童恐懼的可能性的、須竭力避免、

（二）不能避免的恐懼刺激、當使之出現於快樂的環境中、

（三）父母教師不可利用兒童的恐懼心理、來作管理的工具、

# 讀醫學書籍

（知勉）

我們每天在大自然中生活、說不定那天被物質所影響、致失健康、所以關於醫學上的常識不得不知道一些、例如下例各事、都是應該注意的、

（一）去胃中毒物及不消化食物、所用的催便嘔吐劑、爲將芥末一匙置於杯中、混以溫水飲之、少頃、伸食指探入喉中使之嘔吐、在必要時、可重覆行之、

（二）患傳染病的人所用的溫度計、匙、杯及其他器皿等、均宜置於殺菌劑中、以消除病菌、外科醫用之刀、鉗及各種器具用後、亦均置於此中殺菌、通常所用的殺菌劑、爲含有百分之四的石炭酸水溶液、

（三）取新開罐之漂白粉一磅、置於三加侖水中、所成之溶液、爲價最廉而効力最大人消毒劑、各種排洩汚物、均宜先用此液處理二十分鐘後、再投入溺渠或坑厠之中、

（四）使消毒用之蟻酸液中之甲醛氣體遊離之最佳方法、莫如加過錳酸鉀之結晶於其中、每百立呎液體、約加一磅半之過錳酸鉀、不然、對於使用的蟻醛液就太不經濟了、但蟻醛燥之瓮應置於其他較大之瓮中、恐其濺潑至外面、諸如此類、不勝枚舉所以當家長的、閑暇之餘、應該瀏覽些醫學書籍、

# 肺病養生（續）

（醫學博士桀　原著朱湘芸譯）

肺病的療養者、不能僅棄暑表的高低所示風濕度、晝夜氣溫差異之程度、都要與地方之狀況相應才是、所以就是實行開放生活、門窗的開放、衣服、毛毯等的調節、都不能不細心注意、那麼、寒冷的後半期、也就是一月中間起到三月下旬止、療養應該上特別注意、

一、早春季節須當心感冒

其次、早春季節最容易得感冒、不過夏秋相當的開放生活非常習慣了的療養者、此季節還不能受感冒、（當然須要加以如上所說的相當的注意）感冒、流感從一月起到三月止爲最多、倘且、在此病者的加答兒症狀（咳痰）增加容易易的季節、若得感冒或流感、就是不能有很大的惡影響、多少也免不了要受影響的、所以療養者當然無論是在那一個季節都應當留心然而在此季節應該特別的當心不要受了感冒才是感冒或流感的預防、固然應合氣候而細心調節比甚麼都要緊、然而若是無論甚麼時候總是關閉着門窗、將室內密閉、這也絕不是預防感冒的方法在屋外並不容易感冒、反之、室內的不良條件最易使人得感冒所以說注意對于開放生活並沒有恐懼的必要、其次、若對于感冒太抱着恐怖心了、便容易得、所謂精神力關于此點好像持有一種不可思議之力似的、雖然不能以道理來說明、然而事實却是如此、所以患者對于自己不能得感冒條件事、應該持以充分的自信、比甚麼都要緊、因之一患者對于感冒、細心加以注意的同時還要具有相當的大胆才行（完）

# 洪武劍俠圖

## 第七回

——七〇二——（張青山）

風塵弱女仗義復仇　一腔熱血酬知己
臺閣權奸恃寵妬賢　滿懷異志負天恩

賈昌齡說不必啦我把公子送回去就成啦。班主千恩萬謝的。把傅長發等。送出戲棚。回去收拾場子。歸下處去了。賈昌齡攙着長發。一直送至他的家中。來到書房。賈昌齡轉身要告辭長發攔道。老先生別走。我有面商之件。賈昌齡一聽有事而議。也就止步不走。在椅子上落坐。從人獻上茶來。長發吩咐擺酒。少時酒菜擺齊。二人對坐飲酒。長發說道。你老知道我到戲棚去作甚。賈昌齡笑道無非消遣去罷了。長發搖頭道。不是。皆因昨日。閑着無事。偶到茶肆品茗。見有一老嫗帶有兩個花頭。入茶肆賣唱。我見那少女。而含無限愁情。遂以聽唱爲名。偵察那少女的情形。及至一聽他唱。料定必是那老嫗的養女。素受虐待。後來聽那老嫗說。他們是馬戲班子的。來至此處賣戲。我是掛念那個少女。所以才去觀看。不期與老先生相遇。賈昌齡問道。公子所見的是那一個少女呢。長發說就是適才由杆上落下那一個。賈昌齡說。公子不會拔救他身。今先救他一命也是功德無量啊。那個少女着實可憐。公子所見不差。長發忙問道。老先生何以得知呢。賈昌齡說。皆因他們的下處。與舍下是近鄰。他們的黑暗的內幕。我已盡悉。長發說。那就請老先生不妨詳細說知。賈昌齡說道。那個班主聽說姓皮名叫必顯。外號滿天飛。全班男角有二十名。女角有十五名。那老嫗是他的妻室。男女角都是他的徒弟。可是他對於這些女徒弟他是任意蹂躪。惟有公子所見的少女。是堅意不從。那厮懷恨於心。百般虐待。稍有小失。即加以痛責。他們班中人。都替那少女不平。但是敢怒不敢言罷了長發問道。可是你老先生。知道那女子叫什麼名字否賈昌齡說道。聽說他叫小芬。姓是當然隨他的姓了。那女子聽說是自小被人拐出。賣在他的班中。可憐他連自己的姓。及父母之名。與家鄉住處。都茫然不知。長發說。怪不得他那唱詞中。有家鄉不知何處所之句呢。可憐。可憐。這件事我就託付老先生吧。打聽打聽那女子身價若干。我情願倍價贖之。賈昌齡說道。好吧。三天之內。公子聽我的信就是了。當時酒飯用罷。賈昌齡起身告辭。長發說所懇之事。萬望在心。賈昌齡笑道公子放心。此事保管在我身上辦成。說罷拱手而去。第二日賈昌齡前來過訪。長發命從人讓入書房。互相抱拳。謙讓入座。長發問道。老先生所打聽之事如何。賈昌齡嘆道。唉。那小芬的命算苦到極點了。自從那天摔折胳膊之後。回到下處。那班主滿天飛皮必顯。並不給那小芬治傷。還倒罷了。反給賣在桃花巷蓮香書館行院之中。聽說身價銀是八十兩。還已主立了字把據接去人。這小芬眞是出了火又跳了坑。


萬年筆用　自來筆用

ライトインキ

# 來篤墨水

滿洲國方面自然亦有使用來篤洋墨水　物美價廉

來篤洋墨水係大衆之認識所支持者故斷然爲斯界之執牛耳者

會社、銀行、學校、官署、商店農村必備之來篤洋墨水

受日本民衆歡迎之來篤洋墨水亦必受善隣之滿洲國民衆所歡迎者

滿日親善先自來篤起!! 故每戶宜備一瓶!! 來篤之聲價可滿足大衆之期待!!

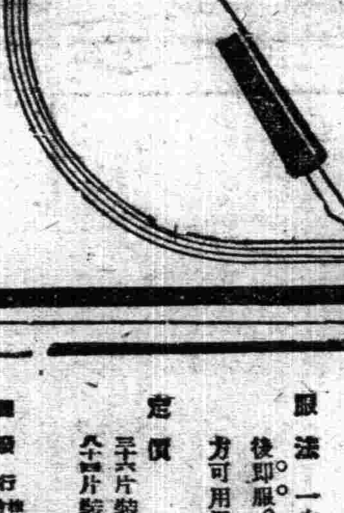

大瓶小瓶各種全國文具店均代售

本舖東京　篠崎インキ製造株式會社

# 武田牌

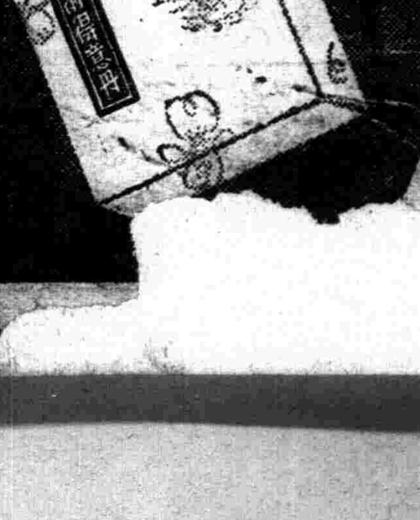


淋病治療上的近代大發明
效力超過所有一切的淋病藥
內服治淋得意丹以後
殆無打針灌洗的必要

化學療法劑的研究、近來眞是大有進步、尤其最近發明的硫錏基化合物、因其治淋効力超過從來的一切淋病治療藥品、堪稱近代醫發明中的最大發明。又因內服此劑以後殆無打針與尿道灌洗的必要、就淋病治療方法而論、也已起了一個極大改革。

治淋得意丹即以前述新發明的硫氨基化合物爲主成分的製劑、服此以後、有左記的偉效與特徵

一、本劑對於淋病、不拘急性慢性、俱有空前的特殊效果。尤其對於急性之時、一得於短時日之內、消退其尿道疼痛瘙痒排膿及尿中的淋菌、並使混濁尿歸爲清澄。

二、在淋病感染以後、如能即服本劑、據稱殆無併用尿道灌洗與注射療法的必要

三、內服本劑以後、得豫防淋病合併症於未然。

四、本劑不是色素製劑、內服以後、在皮膚粘膜以及尿中、決無着色之事。

五、本劑對於丹毒、産褥熱、敗血症、創傷感染、中耳炎、疔、癤等症、亦有巨効。

服法　一次二片、一日三次、飯後即服。服時須在嚼碎以後、方可用溫湯送下。

定價　三十六片裝（六日分）金三圓　六十四片裝（十四日分）金六圓

發賣元　武田長兵衛商店

滿洲國發行　滿洲武田藥品株式會社　奉天市大和區春日町十三

淋病之攝生與治療　免費奉贈

# 治淋得意丹

經濟與產業

支店支配人之異動如左、有發令（廿四日付）
本店調查支配人
命奉天小西奉支店支配人　伊藤竹次郎
朝陽鎮支店支配人兼山城鎮支店支配人　志村藤吉
命新京本店勤務
命海城支店支配人　檢查課勤務　飯島信一
命朝陽鎮支店支配人兼山城鎮支店支配人　奉天小西關支店支配人　中村實
命總務課參事　海城支店支配人　角田博義
命新京本店勤務

## 全滿批發商組合總會 必需品會社之統制關係

【新京】全滿批發商組合聯合會、自一日午前十時、於日滿軍人會館、開催臨時總會、福田聯合會理事長山本同常務理事外新京、奉天、哈爾濱、吉林、齊齊哈爾、牡丹江、四平街、圖們等之各批發商組合長出席、爲統制輸入業者、生活必需品會社愈愈近日爲指定之豫定、於此機、在來批發業者、於必需品會社之統制下爲處理而既得商權受相當之制限、延生存權爲喪失、業者之發生、亦要豫期、政府之統制方策斷行前、對必需品會社、關於批發業者之業務調查、聽取政府並必需品會社之意嚮、于同時、對生存權確保、關于業者之要望具申種種重論議、即對政府之統制方針業者側之要望大體如左、

一、基貿易統制法、必需品會社一元的輸入業者指定之場合、政府可及的關于批發業者之商權確保、爲考慮、必需品會社之獨占品目以外之統制輸入、必需品會社並批發商之間、要對等化、別個又必需品會社、爲中心、輸入組合乃至批發商組合指定之場合、業者全呈必需品會社之下部機構化、輸入量之配賦不免相當之窮屈、其結果以不免感業者之生存權、希望充分之配慮、

一、對客觀的情勢之惡化、關于政府之統制施行、業者側亦對國策有十分協力之意、或程度之犧牲、有覺悟、於政府、統制之過重影響、商業機之萎縮等隨伴之、民心動搖亦爲考慮、避統制之逆的結果、明善處、又批發商聯、爲政府之意圖聽取之起見、二日午前十一時於經濟部、隱岐物價科長等會見、更午後一時半於軍人會館島田必需品會社理事長懇談生活必需品會社及批發業者之今後之關係爲明確、即應新事態、樹立批發業者之對策、

## 上海灘市場近況 大勢呈緩情勢

【上海】今週之上海灘市場、當初因材料薄少、及月末金融關係、買者一般以形勢觀望狀態、爲平定、賣買主、現行放賣、先卯買、爲整理賣買、然商品市場堅實、市場之底流依然軟調、週後半月末金融一般落後再呈買意强、行市小漸跌、週末現行對英四片六四分之七對美六弗十六分之十一、示現頹低價、對英對本年之新低價略爲同價買者專爲輸入商帮及投機帮、殊自三月末、對四月物實需買多、故一個月之先卯之放賣週末突破四片台現出三片六四分之六三之新低價、然其他各方面、概爲買入氣、香港帮漸次有放賣今週之香港上海及美國系之滙銀行、以對英現行四片八分之一之行市爲放賣、特爲注目之點、該放賣額、達數十萬磅故行市之大紗、勢值注目、週末情勢、依然軟弱、軍票週半七十九圓餘小紗週末之買價七十八圓八分之五、金融日美關係、呈緊張匯折扣率亦每千元、迄七十五元有昂漲、週末情勢後、金票匯情勢、軟調閑散、週末四千八百六十元爲强、

## 蒙古政府之郵政儲金法

【北京】蒙古聯合自治政府、會命郵電總局、擬草郵政儲金制度、茲已編竣、經一日之政務院會議審議結果、正式決定、即日實施矣、該法、乃斟酌日滿之現行制度、且顧應該地域之特殊性、而制定者暫時僅辦理通常儲金及長期儲金之二種、通常儲金爲總額至一千元、利息、通常儲金年利四分八厘、長期儲金、五分二厘八毛、關係事務、在郵政總局辦理云、

## 廣東日人商工會議所 三月一日創立總會

【廣東】爲華南經濟振興之起見、早急設立待望之廣東日本人商工會議所、自三月一日午後三時、於廣東市教育路之公會堂開催設立總會、現在會員數日人商工業者、華入共計達五百二十四名、斯廣東中心之華南經濟發展之起見着手本格的活動

## 華北開發會社 改組之具体案

【北京】華北經濟開發之本格化對應之華北開發會社改組並北京支社之實質的本社化、昨秋以來於同社首腦間部研究具体案、今次具作案成立、期三月一日決實施、即從來之總務經理、業務監理物資調整之五部中業務、監理之二部課改組擴充、爲交通炭業、電業、產業及企畫之五部、更加總務經理物資調整之三部改八部更八部之全力、悉設於北京社內、爲東京支社連絡之起見、當該部之下、置課、而各重役主駐在北京協力經濟開發之促進矣、

## 州內重油配給組合 已組織聯合會

【大連】於大連港對海上貨物船及機帆船、重油配給、爰依州廳並關東州務局之斡旋、組織關東州重油配給組合之合會、由二月份滿聯合會之手、開拓配給、配給量、大体一馬力時限制爲一合五勺、之等小船隊、最近因海上平穩有著增之傾向、故二月分遂招來配給不足、三月分機帆船用七百五十噸海上無用四百三十七、由聯合會、爲要求然要求量之配給、係至難之模樣、

## 二月下旬之 日對外貿易

【東京二十九日】大藏省發表、於二月下旬之日本對外貿易概算如左（單位千圓）

| | |
|---|---|
| 輸出 | 一一八、六八〇 |
| 輸入 | 一〇八、八五七 |
| 出超 | 九、八二三 |
| 一月以降累計 | |
| 入超 | 六〇、九七二 |

## 全華對外貿易 貿易狀況好轉

【上海】本年度一月中之全華對外貿易、比去年十二月、輸出入均呈增加、對輸入之一成六分增、輸出三成一分有激增、貿易結賬、呈相當顯著好轉、內譯如左、（單位千元）

| | |
|---|---|
| △十二月 | |
| 輸入 | 八八、二三七 |
| 輸出 | 一二二、一二八 |
| 出超 | 三三、八九〇 |
| △一月 | |
| 輸入 | 一〇二、八六五 |
| 輸出 | 六〇、四八四 |
| 出超 | 五八、〇六八 |

| | | |
|---|---|---|
| △輸入 | | |
| 十二月 | 華北 | 四〇、六三四 |
| | 華中 | 三四、五五三 |
| | 華南 | 一四、〇七〇 |
| 一月 | 華北 | 五五、一四一 |
| | 華中 | 四〇、六〇九 |
| | 華南 | 八、二五五 |
| △輸出 | | |
| 十二月 | 華北 | 一二、〇四三 |
| | 華中 | 九二、八〇一 |
| | 華南 | 一七、八六二 |
| 一月 | 華北 | 一六、七二二 |
| | 華中 | 三四、九六四 |
| | 華南 | 九、七九五 |

觀地域別關係華北華中均比去年十二月、輸出入均呈示增加、由華南諸港之輸出入均比前月、爲激減其主因、日本海陸空軍華南之作戰行動之結果通重慶政權支配之諸港貿易量受顯著之阻害、就中華南最重要之簡易路如柳州貿易、輸入去年十二月之二百十九萬六千元、本年一月僅爲二十七萬九千元、輸出亦自六百五十九萬二千萬迄二百九十四萬五千元、有激減、一方華北華中之貿易、概輸出入均增加然於華北輸入比輸出爲多、隨一月中全奉對外貿易結賬之好轉、專基上海及寧波溫州等之華中諸港貿易激增、該原因上海港貿易同樣隨伴歐洲動亂依向歐洲原料輸出向南洋印度及阿菲利加製品之輸出增加爲支內譯（單

## 鐵道總局自動車新綫 六百八十粁之大開發

鐵道總局自三月一日、左記十四區間、合計六百八十粁之旅客及貨物之自動車運輸營業爲開始矣

| | |
|---|---|
| 鄭家屯驛博王府間 | 七五粁 |
| 馬號大甸子間 | 六七粁 |
| 龍井八道河驛間 | 三一粁 |
| 腰營當壁鎮間 | 二五粁 |
| 永安驛南山間 | 二〇粁 |
| 綏芬河綏西間 | 三七粁 |
| 阿城周家驛間 | 三〇粁 |
| 阿城驛薩克圖間 | 二八粁 |
| 巴彥東興間 | 六〇粁 |
| 沈家驛元寶崗間 | 二五粁 |
| 珠河方正間 | 一〇一粁 |
| 泰來驛杜爾伯特旗間 | 五九粁 |
| 甘南札蘭屯驛間 | 八二粁 |
| 泰安城內西城鎮間 | 四四粁 |

## 滿洲興銀之支配人異動

【新京】滿洲興業銀行

## 列國之海運界 向極東謀進出

【神戶】歐羅巴大戰以來、外國商船之極東進出爲頗顯著、美國ビュゼット、サウント、オリエンタル海峽殖民地太平洋同盟加入策動等海運之中頗、向極東爲轉移市況呈心活況、大西洋運航之自由東縛之商船國之諸威歐洲就航之優秀船復復向極東被配船値注目、廿七日依諸威バーバー汽船會社神戶代理店ドアドウエル吉商會之發表、撤退現在之極東就航船歐洲就航之タイダエア號タリスアン號ターレンス號トリカラ號等之七千屯級優秀船五隻配極東紐育航路、極東之地勢圖謀强化矣、

## 滿洲炭素工業會社 第一期生產一萬噸

【京城】依滿洲電氣化學、滿洲輕金屬、日本カーボン、昭和電極之四社共同出資（日滿折半）設立滿洲炭素工業株式會社（資本金二十萬圓）日本カーボ社長石川寺氏過般來滿洲國政府並出資會社間、折洽中意見最後的決定、同氏二十八日午後二時半着列車爲入城、近待滿洲國政府之正式認可、三月中繳收繳付四月上旬開催創立總會、社工場設安東、滿洲國內之シェール コークス黑鉛等爲原料、第一期製造一萬噸依滿洲國產業五年計畫對應鐵鋼業及電氣化學工業之增產、急激膨脹之電極需要爲目標、滿洲國內唯一之電極會社、謀滿洲國特殊會社化、

## 州內銀行會社 資本現在高

【大連】依大連商議調查一月中關東州銀行會社資本金現在高總計社數千百九十九社資本金十一億九千百七十四萬五千百九十圓、內譯次通

| | |
|---|---|
| 株式會社社數 | 三四三 |
| 公稱資本金 | 一、一五二、一一七、五〇〇圓 |
| 合資會社社數 | 七二〇 |
| 資本金 | 二四、七八九、五九〇 |
| 合名會社社數 | 一三六 |
| 資本金 | 一四、七三八、一〇〇 |

可見動態如次、

| | |
|---|---|
| △新設 | |
| 株式會社社數 | 六 |
| 公稱資本金 | 一、五六〇、〇〇〇 |
| 合資會社社數 | 一 |
| 資本金 | 八〇、〇〇〇 |
| 合名會社社數 | 一 |
| 資本金 | 五〇、〇〇〇 |
| △增資 | |
| 株式會社社數 | 二 |
| 公稱資本金 | 三五〇、〇〇〇 |
| 拂込資本金 | 二〇〇、〇〇〇 |
| △拂込 | |
| 株式會社社數 | 二 |
| 拂込 | 九九、五〇〇 |
| △解散 | |
| 株式會社社數 | 一 |
| 公稱資本金 | 三五〇、〇〇〇 |
| 拂込資本金 | 八七、五〇〇 |
| 合資會社社數 | 五 |
| 資本金 | 四三五、〇〇〇 |
| 合名會社社數 | 三 |
| 資本金 | 六八、〇〇〇 |

## 洋灰配給統制 自十一日一部實施

【東京】商工省爲洋灰需給調整之起見配給統制之實施、爲準備中、愈愈以二日外官報輸出入品等依臨時措置法、商工省令洋灰配給統制規則爲公布、自十一日決其一部實施、右配給統制之骨子、二月設立之滿洋灰共販株式會社共同販賣使實施俱與謀共販會社之出貨監督、對洋灰需要者、通地方長官又共販會社、發行之洋灰配賦證明書、爲公布、使爲而洋灰之配給、依配賦證明書之配給、自來五月一日爲實施、

## 滿洲電電之事業 於大阪開養成所 小澤經理部長渡日

【東京】滿洲電電會社小澤經理部長、於本月末之同社總會前、及決算報告、其他資金關係之要務、一日午前十一時、乘大連解纜之黑龍丸、爲東上、關于當面之資金問題其他、本年度事業資金四千萬圓由物資方面係編成者、而資材入手於該程度非困難、然緊急事業多數之電電今後得物資入手之途、本年度更斷行四五百萬圓之資金增額而本年度社債發行額爲二千四百萬圓之豫定、發行時期爲八月乃至十一月、資金增加之場合更謀國內社債之發行大体重視實情株主總會二十九日重役更任後（除正副總裁監査役）今次經理部長東上之目的存於增資後第一次繳付及社債發行、內地財界之豫測等、一方爲人的資源不足緩和之起見在內地新設社員養成所收容生四百乃至五百名來年四月爲開所、

## 興德銀行 開始業務

【新京】依新京官署取引所信記株式會社之目的變更、興德銀行於舊臘廿八日附得政府之認可以來、即行着手開業準備、茲將自二日起開始業務、該行爲公稱資本金百萬圓（總股二萬股一股五十圓）已交付金額現在廿五萬圓、近將徵收未交付金之十五萬圓、該行以中小商工業者爲主作對象而辦理者通銀行之營業、由政府之指示辦理官公署及法人之金錢出納務云、

## 有機合成 事業法案

【東京】政府於二十九日之閣議、『有機合成事業法』『損害保險國營再保險法』之兩案決定、來二日、向議會爲提出、以求討議、

# 偉力驚人 動物精膽的作用

加强必臟

挽救身體衰弱

增强體力、抗病力

舊 戲和說書曾說重病人吃了金丹名藥、病即癒好的故事、點綴於種々活劇之中、日本封建時代的地方主權人即「大名」所常携帶的印籠藥、也是時代的救急名藥、此藥的救人、功同名將奪城、名聞一世。古時之印籠爲應有這樣偉劝。昔人所云靈力、如拿今日的科學來說、不外是特殊動物的內分泌素。

如 今當做救心治肺藥馳名的「救心」是日本古時做大名的印籠藥、重病人的救急藥、戰場的救急藥、爲一般人所珍重賞用「救心」是綜合種々貴重成分即對於高熱或內臟衰弱症具有特効之麝香、熱帶產猛獸的精膽鳥犀角、强胃鎮痛力特强的熊膽、特殊賀爾蒙（內泌素）凝集而成的珍珠、含有効能提高血液內之溶菌力而對心臟病、具有特効的膽汁酸的牛黃等以及其他數種動物內泌素等似據古傳是漢藥方嚴密製成小粒藥而問世者。

動 物內泌素、最好的優點、乃被身體吸收迅速是也。「救心」的功効其靈驗驚人、專是特種動物精膽藥的特長、動物精膽即內泌素、一旦被身體吸收、便作用於病根、挽救心臟、使之復元加强腸胃、振旺血行和內泌素的分泌結果能使身體從深奧强健、寧凡曾經體驗者、齊口讚美。

長年纏綿的心臟病得以輕快

心跳氣促等症解消照舊服務

新居濱市磯浦町　大谷勝好氏

鄙人曾於河濱藥房、購買「救心」一瓶、遵來服用、結果功効、立竿見影、永年纏綿之心臟病、豁然痊癒、心跳氣促等病、均告停止、得以照常服務、而毫無妨碍、貴舖出品「救心」、誠爲我之救命恩物、確有藥到病除之功、堪稱起死回生之劑、鄙人因此藥而得挽回健康幸福、深感大德永誌難忘略書數行藉申謝意。

「救心」藥價 一星期量三元 二星期量五元 三星期量 藥房百貨店均有發售 出貨時請向本舖函購是荷

振替（轉滙）東京七一二六番

特種動物精膽藥「救心」實驗試藥兩日量

免費奉贈

且下奉贈救心兩日份及本舖發行之「心臟病之知識與療養法」一冊但以一人一回爲限、請速用明信片向左記地址索要當即奉送

東京市京橋區西八丁堀二丁目四十　救心本舖

救心的適應症

因心臟病而叫苦的人
易致肋膜肺障害的人
胃弱而食慾不振的人
心臟房弱心跳氣促的人
肺弱發熱多咳的人
盜汗夜不安眠的人
神經痛而手脚疼痛的人
因心臟脚氣而苦惱的人



# 婀閼好萌（オバホルモン）

調理月經 保健女性

女性體內若無卵巢、則不成其女性、卵巢者無卵胞荷爾萌之內分泌、則女性之特有機能仍然無由發揮是故卵巢者、乃女性體內之根本臟器、卵胞荷爾萌者、乃支配女性健康及女性美與月經之關鍵也。

婀閼好萌即爲結晶性卵胞荷爾萌之製劑、能使女性發揮特有機能、調整月經、改良血色與血行、賦活已衰退之臟器、促進新陳代謝增進卵巢機能、保持女性健康。

詳細說明書及醫師實驗報告另印成册索閱即寄

【主治範圍】

月經不順、無月經、月經痛、神經衰弱、憂鬱症、心悸亢進、腰部及四肢陰寒、失眠、頭痛、逆上耳鳴、乳汁分泌不足、不姙等

【包裝】

片劑（百單位）50片 100片
片劑（五百單位）20片 50片 100片 300片
粉劑（千單位）10瓦 25瓦 100瓦

各大藥房均有經售

總發行 株式會社 武田長兵衛商店

滿洲總發行 滿洲武田藥品株式會社 奉天市大和區警目町十三

(39.5)112

明治卅九年十月廿四日第三種郵便物認可 大同元年七月二十六日第三種郵便物認可　康德七年三月三日 昭和十五年三月三日　THE SHENG CHING SHIH PAO　（日刊）星期日　西曆一千九百四十年 陰曆庚辰年一月廿五日　第一萬零七百廿九號　（一）

# 盛京時報

晚晨刊共三大張半

晨刊

本報價目本埠每份每月一圓四角（國幣） 外埠郵費在內每份每月一圓六角（國幣） 零售每份六分（國幣） 廣告費五號字每行十一字一日貳圓（國幣）長期另議
發行人 染谷保藏　編輯人 菊池貞二　印刷人 東光明
發行所 奉天隅田町九番地 盛京時報社
電話 編輯局二—三八二二番 營業局二—五七六一番 二—二〇二二番 一—一八九七番 振替口座奉天一一三〇番 內直賣所四—二三六八號
各埠支社 新京東六馬路 哈爾濱道裡地段街二 大連榮町一二番地 大阪北區堂島濱通一

## 時論

### 中共的末路

（凌霄）

中國共產黨於民廿四年潰竄華北。要不是運氣好。遇到西安事變。是老早結果了的。因爲有雙十二這一天。於是乎共產黨又死灰復燃。貽患到今日。

最初共產黨高調抗日。一向未曾拆穿。一直到南京失陷徐州會戰結束。他們在行動上是露出馬脚來了。迨長沙大火。廣州淪胥。延安大本營中便公開了秘密。原來他們是異常頑强地肯定『抗戰是拿來作爲招牌的。實行土地政策。鼓勵階級鬥爭完成中國赤化。才是唯一目的才是最大任務！

倘使共產党正如西安事變以後申言。服從三民主義。取消共產宣傳。一切聽命政府指揮制度的確是這樣。我們是可以恕諒他過去的逆績。而加以容納的。無奈乎中國共產黨心術之險詐。手段之惡毒。完全不堪拾舉。他利用抗戰。他假借抗戰企圖『篡黨！禍國』關於這一些。證據是非常的豐富。你只要去一翻閱『中共黨略路線』或『鬥爭』。『解放』中所記載刊登的紅軍高級將領會議記錄。座談記錄以及論著等等文字。氣得你目眥髮豎那是一定的！堅定你『救國必先剷共。剷共方可圖存』的信心於是一定的！

共產黨假借了。利用了抗戰招牌。也會贏得多少無聊文人。新聞記者。青年男女發生暫時的好感。不過。世界上任何高妙的宣傳。任何漂亮的詞藻。任何奧祕的文過飾非的技術。事實總是最爲雄辯。

共產黨可以欺騙人家一次。可以欺騙人家一時。但是自己擴大中共組織發展紅軍實力。任意委任地方官吏。盜竊國家賦稅。招募匪賊。驅使利用。煽惑農民。鼓吹赤化。這些鐵打事實。到底必有暴露眞相之一日。是這樣地。過去大捧共產黨的『中國的紅星』之作者斯諾氏。最近也畢竟天良發現。憤怒地喊出了！『中國共產黨是一篇神話！』那樣後悔的但是痛心疾首的語句來！而英國著名的『硬派名記者』伍德海氏在『中國之赤禍』的命題下。也不禁要喝出。

『中日戰事既起。於是靜態之赤禍演變爲動態之赤禍。』

『中國共產黨如係獨立性的。已足爲患。乃係受命於第三國際而聽其調度者。則爲患之烈。不知將伊於胡底。何況其最高機構之主旨。爲破壞的。而非建設的。共產黨如在中國得勢。則中國人民之困苦顚連。不知將若干倍於過去三年之中日戰爭！』

雖然僅憑斯諾氏。伍德海二位外籍記者的議論不足決定共產黨之末路。但是至少。共產黨的不法橫行。已不能夠在『糖衣宣傳』下面掩盡天下人的耳目了。

再看事實。

『共產黨駐渝代表秦邦憲。十四日突離渝返延安。聞秦氏之返延安係奉毛澤東電召。緣此次蘇大使潘又新調解渝共間衝突。實有其不得已之原因。蓋蘇聯侵芬突遭失敗。國際外交又趨惡化。自顧尚不暇。對於支持中國共產。暫難兼顧。共產黨對此頗爲不滿。將在延安召開高級重要本議。或將派朱德爲代表赴莫斯科請願。』

基於上述各點看來。中國共產黨除去自己的行動卑劣爲中國多數人民失去信仰。又接二連三的理論上自己也難圓其說（陣線論調）以及蘇德訂立協定。蘇聯鯨吞波蘭。侵略芬蘭）致使中國多數智識份子引起最大之指外。唯一的靠山——蘇聯——因爲此番攻擊芬蘭撞了一鼻頭灰。也申明不再負担支持的責任看起來。中國共產黨的末路是已經逼近了。根據。『蘇聯的遭遇困難。中國人民的奮起反對。齊心打擊。中國共產黨的滅亡的悲劇也是無可避免的了。中國共產黨之結果與覆沒。就整個國家與民族的前途看。正一點也用不着憐惜。反之。因爲毒素分子的清除。更會來得的中國的生長發育。更使新强健。』

## 英國達爵士面交外長
# 德國和平條件
## 承認波蘭完全獨立
## 使斯洛伐克完全自由

【倫敦二日電】歐洲戰局、漸次膠着、和平論調、又復提起、尤其藉美國威爾斯特使訪歐機會、外間頻傳德國方面之和平條件、而歐洲基督教徒長老會英國評議會會長達衛斯特克爵士、廿九日發表『德國和平條件』文書、殊予倫敦政界一大衝動、其內容大要如次、

一、最近對於斯洛伐克、以保持中立之條件、與以完全之自由、

一、更對波蘭、與以全獨立

苟與以上條件、則德國確有將其細目委於國際裁判之用意、此外、復提出如次諸端、

一、關於奧大利之將來、以人民投票決定、但此須由於德奧兩國間之直接決定、不承認國際干涉、

一、列國如有其意圖、則德國有肯應軍縮之用意、

一、國際聯盟對於德 意志之措 置、若予以非獨自一面而公正措置之措置、則德意志有復歸於聯盟之意向、

一、有返還殖民地或代之將取獲得適當原料品之手段之意向、

達衛斯特克卿、謂該德意志政府之和平條件乃至德國駐達夫林公使接到者、其後立即與哈里法里斯外相會面、而要求英國政府之考慮、哈里法克斯雖已完全聽取、然謂信賴德意志政權、爲不可能、等語蓋自開戰以來、關於各種和平條件、並收得相當多數故英國對於此次條件、似未能置信、

向敵營衝鋒（南渡鎭之日軍）

## 一方又傳德强硬
## 和戰歸趨端在英法

【柏林一日電】威爾斯美國國務次官、豫想一日夜與希特勒總統會談、遂延期至於二日、而一日下午一時之威爾斯李賓特羅甫會談、關於德方和平解決之方針、已完全明瞭無餘、但美德兩國當局、拒絕會見記者團、避免一切言明、是以會談空氣、外間莫能窺知、德國政府當局關聯威爾斯次官之澄德、一日經德國同盟通訊、茲 信發表如次、德國之主張、相當强硬、本諸過去六個月之經驗以判斷之、第一項縱使英法以武力戰以經濟戰、德國顯然操持最後勝利、第二項、德國對英封鎖、節節收得實效、第三項、德國今已準備決戰成功、德國殊滿意於繼續戰爭也、以上極盡挑戰之能事、而消息靈通人士、則考慮如左諸點、

一、此僅爲對外宣傳之目的耳、國內秘不發表、對外宣傳則政府力抑表明對於和平問題之態度

二、總之、如自己先拜下風、則條件失利、故双方不得不强裝硬漢、

之途何時均可首肯、故和戰歸趨、一在於英法態度如何矣、英國自不能即許德國支配中歐及恢復殖民地之要求』故兩者之接近、必須經過時日之展開戰局後、始能實現、又雖有某種程度之妥協、亦與波蘭芬蘭問題有關連、不能除去蘇聯、僅於英德間再建、歐洲和平、並且蘇聯頗爲期待歐洲長期戰並無促進和平之意、明若觀火、故和平成立、尙有非常困難、

## 竹田宮殿下 御視察華南戰線

【廣州二日電】竹田大尉宮殿下、御以金枝玉葉之身、二月十四日同秩父大佐宮殿下自東京首途、視察華南戰線、十六日上午十一時三十分安抵廣州郊外〇〇飛行場、各將星均到場迎迓、殿下蒞臨 安藤部隊、聽取安藤最高指揮官報告華南軍情、更至海軍司令部聽取華南海軍活動狀況、次日赴海口視察海南島、十八日夜歸廣、十九日躬親慰問在廣諸部隊之傷病將兵、二十日復赴南寧視察、聽取日軍 之活動狀況、次則視察南寧附近新戰場、夕刻歸還廣州、嗣又赴汕頭詳細視察地方軍狀、亘六日間視察華南戰事、御赴臺北而就歸還之途、

【福岡二日電】竹田宮恒德王殿下、已於一日午後二時十七分由臺北御出發、同五時八分至那覇、一宿後、二日午前九時十八分御乘日航遠古拉斯三型橘號起程、午後零時三十一分御抵福岡飛行場、由安東武官之奉陪、御臨日航支所樓上貴賓室少憩、進上午餐後、同一時廿五分御再乘橘號機東上矣、

## 龍風號安抵廣東

【廣東二日電】本晨九時三十三分、由〇〇出發之日泰試驗飛行機龍風號、十時三十九分、安抵廣東、松井機長以下一行六名、豫定四日許由廣東出發、經由台北就歸京之途、

至少須漸進的釀成和平空氣、

## 羅政府召集豫備兵 强化對蘇國境

【不加勒斯多一日電】爲備情勢緊迫、羅馬尼亞政府、一日對二十萬之豫備兵、已發出召集令、因此羅馬尼亞軍、已招集約有六十萬之勢力、聞政府最近强化 對蘇 國境要塞線、對此方面、正行兵力之一大集中、

已無可疑之餘地、若因威爾斯次官之訪問英法、兩陣營能有稍近可能之場合、預想當再訪問伯林、或至羅馬、要求德國政府、派有力者繼續和平工作、特惟現在終不能如此發展、似只能於羅馬向馬坎森德國大使傳達 英德側之意向、尤其外交界、此次派遣威爾斯特使、不過僅望和平而已、眞能於和平有把握之場合、則美大總統更以大人物爲特使而暗中派遣諸曼狄維 斯或喬 塞斯、狄維斯前駐英大使等之側近者、故結果、美國之行動必當惹人注目、當今之際、不能急得和平、

## 意國輪船 觸雷沉沒

【倫敦一日電】意大利輪船米萊拉號、（五三四〇噸）一日在北海觸機雷沉沒、乘員中十六名、雖達英國東海岸、但其他十一名、已行方不明、

## 日貴院預算總會 決延長至六日

【東京二日電】貴族院豫算總會、預定以四日起開始分科會、而自五日中止總會之質問、惟質問者、尙有相當人數、因之二日午後一時在院內、經井上及千秋正副委員長及各分科會正副主査間、協議結果、由定將總會一度延長至六日、而按此延長出之日期、縮短分科會之日程、至於三日之日曜日、已由井上委員長諮問於午後之豫算總會而正式決定、

## 美艦隊出動令 重視襲擊英輪事件

【華盛頓一日電】美海軍當局、關于在加列比亞海潛水艦之襲擊英國船嘯斯蓋特號事件、以該艦在中立水域內所行、故對浦耶爾特利哥附近之美海軍全艦艇、已命令急赴現場等語、一日已行發表、同時外務省亦發表謂十浦耶爾特利哥近海哨戒中之沿岸防備艇烏那魯加號、已急遽急往現場等語、

### 德艦襲擊英船

【紐約一日電】當地馬蓋無線電信會社、一日下午接到英國輪船嘯斯蓋特號、（四八六二噸）因在加利比亞海浦耶爾特利哥附近、受潛水艦之襲擊、頻拍S・O・S之求援電、

## 加里亞西部戰線 仍然繼續激戰

【赫爾辛基一日電】芬蘭軍總司令部發表、於加列里亞利快西部戰線、依然繼續激戰、地峽本部之泰巴 萊地方、蘇聯軍之攻擊、已被我軍擊退、在剌多牙湖北東方面、尤其在西特加蘭搭地方、曾行活潑之砲擊應酬、達百機之我空軍、展開激烈之空中戰鬥、擊墜蘇聯機十四架、

## 努力達成事變目的 國民充分覺悟 米內首相在貴院言明

【東京二日電】道家齊一郎氏、在衆議院稅制改革委員會席上、對遂行聖戰之國民指導方針、有所質問、經米內首相答辯如左、

必須先統一國論、國民爲一體、努力達成事變目的、余所着眼處、以爲在全國民能大體了解事變目的、而有所覺悟以 爲遂行、邁 進之點、若恨解其意、則政府有以斷然方針臨之之決心、

## 德空軍炸英艦船

【柏林一日電】德國軍司令部發表、德國空軍、一日晨亘數次對英國軍艦護送艦並武裝商船、敢行爆炸此等商船、皆爲巨船、其中數隻、命中炸彈、中有沈没者、或發生火災者、武裝船隊、因空襲之結果、亂竄四散、

## 英法對美遣使

【倫敦二日電】英法兩國對德實施封鎖、致英法兩國對美國之間、發生種種問題、關係國政府、自日前來有爲解決此事開始交涉之意、日昨英國情報部發表云、將向美國派遣前法國銀行副總裁席勒里斯特教授、及英國戰時經濟部並法國封鎖部技術顧問亞修頓哥特金兩氏、與兩國駐美大使協力、向美國進行交涉云云、聞兩氏近將搭乘喬治華盛頓號、前往美國、即與美國政府開始折衝、兩氏努力使英法兩國政府所取對德封鎖波及、中立國之影響、可能限度內使之極少、而減少可能發生問題之性質、

## 國民會議派決定展開 全印對英不服從運動
### 左右兩派論爭其時期·方法

【孟買一日電】據由巴特納稱、二日舉開之國民會議派運用委員會、終於展開亘全印度之不服從運動、決定對於英國政府拒絕印度要求之即時開放而抗爭、運動開始之時機及方法、數日間以英國之行動而決定、吉爾氏及其他左派、對於此決定極力主張不服從運動之即時開始、而甘地主張決定運動開始之時機及方法之權限、由實行委員會一任、對英國與以獨立問題再考慮之最後機會、經十小時半餘、展開左右兩派間之激烈爭論戰、至於運用委員會、又闡明以下等項、而採擇決議、決定次期總會是本日十五日在比哈爾之朗格爾開催、

一、不得承認英國政府以印度加入交戰國之宣戰、

一、此次之歐洲戰爭、乃英國爲帝國主義的目的而戰、印度絕不介入、

## 荒川昌二氏就任 對滿事務局次長

【東京二日電】關於缺市中之對滿事務局次長、決其起用駐在倫敦財務官荒川昌二氏二日發表如左

駐劄海外財務官 荒川昌二
任對滿事務局次長
對滿事務局事務官 竹內德治
免對滿事務局次長署理

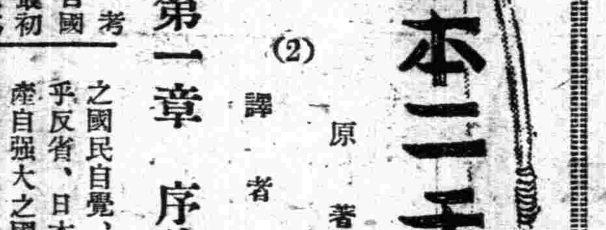

## 日本二千六百年史

(2)

原著 大川周明
譯者 李雅森

### 第一章 序論

考吾國最初龔爲基本之歷史、厥爲日本書紀、而朝廷何故從編修此歷史？則動機由來、於國家與歷史關係、以至曉示歷史重要性上、實握有力關鍵、第一、國史之編修、出之國民自覺、自覺又伴乎反省、日本書紀、即產自强大之國民自覺及反省中也、此自覺之萌芽、固萌於日本民族之發展達一定程度、而此內面情形之餘、直接且有力之外部刺戟、亦其所致之因、刺戟者、即與中國之接觸也、『我』之確立、自然與『非我』對立、此於個人、於民族、無不同然、日本因與中國接觸、乃生所謂强大而明確之自覺也、

我與中國交通、遠自推古天皇以來、盛攝隋唐文明、取大化革新以觀、日本宛 似一小中國、雖然、而浸染之下、自昔日本魂無秋毫之失、微之當時吾國對華態度、可以知也、如聖德太子致國書於隋煬帝曰、『日出處之天子致書日沒處之天子、其無恙否、』又如天智天皇、援百濟與大唐帝國戰、此二代莫不爲採攝隋唐文明最熱心者、猶能若此、誠使人有動於中、益以桓武天皇、當撰姓氏錄時、亦將中國歸化民編入蕃部、雖在文化上、奪山國、爲 樽模、而移之待遇、則列爲外蕃、此比之今日吾國共產主義者、呼蘇聯爲祖國而不恥、正天壤雲泥之異也、

與中國接觸、實情若此、旣博採其文明、復振國民之自覺、緣是、爲向內外顯示日本建國之由來及其精神與國體尊嚴計、朝廷乃有聖德太子、企圖編修國史、曾撰天皇記、國記、臣連、伴造、國造、百八十部並公民等之本記、惜除國記外、其他記錄皆不幸與蘇 我氏共論亡、國記後亦散佚、無得知其內容者矣、復至天武天皇之世、又創國史撰修之業、迄元正天皇時完成、是即日本書紀、以傳今日、其間於元明天皇時、太安萬侶會勅撰錄稗田阿禮之傳誦而著成古事記、此修史事業之盛、正所以見日本自覺之極旺也、

## 大民會決舉行 擁護中政還都運動

【南京二日電】大民會義以華中唯一之民衆團體、從事建設更生之中華、茲以新中央政府樹立機運日形昂揚、決於三日至五日間、在滬海路中央大舞台擧開擁護中央政府運動、參加該大會者、自該會全會員始、及政經機關男女學生各界民衆團體等、擧行堂堂總動員、更於七日至九日之三日間、於中小學校及街上作演說宣傳、並由各校學生青年二萬有餘擧行提燈遊行、電影、演劇等、對此純然民衆團體向新府之擁護運動、若斯盛大展開擧行其渴望新政府之早日成立可想而知、對其運 動之成果、頗值注目、


## 道德學社段師尊逝世哀告

道德學社師尊段夫子諱正元痛於民國二十九年一月二十六日即夏曆己卯年十二月十八日寅時示寂於北京道德學社距生於清同治三年四月初一日辰時享壽七十有七歲弟子等本心喪之誠行公葬之禮謹擇於民國二十九年三月十五日即夏曆庚辰年二月初七日移靈北京西直門外海甸善緣橋山莊三月十七日即夏曆二月初九日安厝哀此謹 聞

師尊略歷 師尊四川省威遠縣籍於十五歲時爲母病求醫得遇龍元祖親授大學格致誠正修齊治平之精義先入峨嵋山修養十九歲在青城山明心見性頓開大覺三十歲著陰陽平宗一書闡明天人之奧四十歲在各處講道開始救人民國元年在成都立人倫道德研究會提倡五倫八德民國五年在北京成立道德學社以闡揚孔子大道實行人道貞義提倡世界大同希望天下太平爲宗旨以受恩必報有過貞改明善實行諸惡不作福至心靈從容中道爲教綱實行志願十八則建立師道十格以救世心法三相心法識中道貞經公平元經自求多福經勤儉自强不息經等等編述講義數百種皆是爲成己成人使天下太平自戊午年說三我大法暨歷次解劫消災公上師尊篤恭救世貞主仁太上元仁等尊號師尊自十五聞道迄今六十餘載各處有學社門人遍中外遵師之教修身無嗜好齊家同滿無間言守師之戒辦救世救人義務事不受國家名位不用公家錢財不募社會一文捐行師之道不用陰謀壓迫不分國界種族教派締造大同世界使人類享永久和平幸福其所言說未來事無不應驗凡個人或社會有災難請求救濟得其許可者無不潛移默化轉禍爲福若化湘贛之禍患消江河之水災應豫陝之禱雨等故人皆認爲至誠如神信者得救孔孟而後現世惟一之大聖人二十三年江浙旱地方官紳請求禱雨同電應允立沛甘霖因此上海聞人等發起世界和平大會聯合中外三十餘國朝野名流恭請師尊闡揚孔子大同貞義祈禱世界和平奈封維正深因緣未熟以致未能允許說法至萬不得已時登報聲明退隱隨有盧溝橋事變而歷年以來救世救民之苦心孤詣未嘗一日忘均載各講義書中有事實可證

師尊遺訓 己卯年十二月十七日上午十一時師尊特詔弟子等垂示法語（另有編述）並言吾六十三年抱救世之大願任何不足以解憂惟天下太平世界大同可以解憂今晨我在覺中見三千大千世界羣仙諸聖與我立一特別大牌坊公上一至高無上涵蓋古今之尊號以表我之功德爾等試思之至夕又論弟子等云吾所學先天大學修齊治平之道今已止於至善人格完全人事盡淨禮應退隱凡事交與貞知已弟子繼承辦理則必完成我之素願弟道成功即師道功成並盼世之賢能聖者早出救世使世界大同天下太平他人成功我之志願亦了從此決意將萬緣放下實行不言之教云云翌晨即示寂

門人述事 師尊傳道救世有六十餘年之歷史今形體雖歿而其遺留之精神自更煥發爲人類之光華現世界之大危機師尊於十九歲明心見性時已知其有今日即對師發下挽救宏願自是遊歷各處躬行實踐以盡其責凡對從政者無不盡情詳告使其覺悟改不良政治以解國際之糾紛人類之爭競惜所遇者雖多而完全見聽澈底施行者實無其人乃對門弟子講說大同貞諦大同元音大同正路政治大同道德和平諸書以爲實現大同世界綱要並立公平互助法悔過室同元先靈歸道祠設經學講習所貧民婦女工廠以及發起世界大同會人道平安會文化親仁會辦臨時難民收容所與擬設聞學室中和學堂萬教大成編訂院等等莫非完共成已成人成世界之大願師尊救世之情發於性天流露每爲消災無形甚至廢寢忘食在志願上不居名位而於實跡表示均無不捨得非親見者無論如何思慮莫由揣測其眞情近時有揖讓求賢書謂吾願已盡應萬緣放下天下者天下人之天下希望賢能以盡其責原來修養之身未嘗不可曲全以待而師尊竟撒手以去固由於勇往直前之精神置生死於不顧亦祗是切望世界人類得救而個人無絲毫希冀今世欲轉人類殺機惟有肯捨而後得師尊此次實願一切皆棄而以大捨示範於天下之人師尊今移靈在即中外弟子及世界和平大會諸君與三十餘國代表人士請求說法表示私淑之敬意者猝聞師尊逝世當如何驚歎而傷心師尊心切救世現在時機又加倍急迫曾爲默示於此百日爲天道轉變之機希望有人切實負挽救之責否則人類劫難將更難言凡師尊弟子暨和平會同仁聞此消息應深體師尊遺志亟起奔赴前程盡力救焚拯溺亦不必拘拘謀所以親臨弔奠將來大同實現自足以慰師尊在天之靈師尊未讀古人書未學今人學而能以布衣教中外達官聞人士庶自有其實行實德締造大同之眞學問如平日所示救世方案恒謂我之所言所行在世俗人視之以爲神通廣大必有奇異法術其實不過得師之一投修齊治平一貫之大道由我救國救民救天下萬世之一點貞良心發出眞智識尙合天道下順人情來盡自己應盡之責故無往不靈驗云云夫人秉天地之中以生固有之良亦人人所同具苟感發而致其用固無虞乎欠缺原良心之發自足以顯現上下與天地同流之性量自然由天德而爲王道親親仁民之情不禁油然而興旣是人同此心亦自然無不因感而悅服所謂聖人感人心而天下和平斯即爲平天下之極則一切文化之源皆由此出師尊慈悲又以世人惑於良心不可見而於數年前特立公平原則以公平之顯示即良心之作用則一切不容假借天地之大可無分乎國界人類之繁可無分乎種族祗須有公平之表現則各個國家皆可得而保全各種人類皆可得而生存千千聖賢萬萬仙佛無分乎教派眞抱同一公平之觀念則自然殊途而同歸一切致義政則均爲一時救世之權宜惟有良心貞公平爲天下之大經萬世之大法海內外大有爲之英雄賢哲能取而法之消目前之浩劫現世界於大同俾人人共享自由平等眞幸福不惟弟子等之期願亦天下之所共望也

道德學社全體弟子泣述

社址 北京西單頭條六號

## 奉讚天覽會 下月初在京閉幕後移奉舉行

【新京專電】爲奉祝光耀世紀之肇國二千六百年由滿洲慶祝委員會主辦之奉讚天覽會、決定自二十三日至四日之十二日間、於國都寶山百貨店舉行後、繼在奉天及哈爾濱舉行、奉讚天覽會之陳列品、於日本舉行時、曾沐秩父宮殿下暨各宮殿下台臨之光榮、『肇國創業繪卷』十一景、乃橫山大觀中村岳陵等日本藝壇一流八家之譜作、歷史圖以三十八場面嚴肅表現日本之精神及其偉業、還會場一週後、可將日本精神之神秘性、諒解無遺、再委員會當舉行之際、於會場遙拜、以深奉讚之意義、且因天覽會之性質、全會場中均須脫帽謹觀云、

## 募兵美談

## 願從戎格於親命 竟以一死見志

### 北鎮王義廷君雖死猶生

覩近國人對於國軍之認識、殊爲深切、全國各地青年、請纓入伍者、層出不窮前者、錦州省北鎮縣張代屯王義廷君（二三）、素抱男兒上馬殺賊軍前效死之志願、聞康德七年度募兵、當先踴躍應徵、在北鎮縣下豫備檢查、堂堂合格、更擬報名本檢查、俾身膺衞國之責、孰意晴天霹靂、其双親極力反對、於是、彼遂絕望、怏怏不樂、一月三十日、竟爾自殺、以死要求双親反省、其豫作之遺書中有云、『男不能當兵、對於己身亦何所望！』本月二日、第一軍管區接到該管村長之通知、對於現代青年之當兵熱、殊爲感激不置、

## 日陸軍紀念日 在京舉行分列式

【新京專電】曾犧牲十萬生靈與二十億國幣在滿洲曠野染正義血潮之日俄戰役、至今已三十五年、而三月十日第三十五年目之陸軍記念日、在國都新京將舉行閱兵分列行進、爲增加記念日之光彩當日之觀閱官爲野副少將、指揮官爲辻少將（野副少將有事之場合、辻少將爲觀閱官、久米大佐爲指揮官）、午前十時在兒玉公園兒玉將軍像前舉行壯烈之閱兵式、分列式告終、移於市中遊行、過憲兵司令部、至關東軍司令部前、展開豪華分列式、而後堂堂告終云

## 全滿各校放送局 慰問傷病勇士

【大連專電】滿洲電電、由全滿各放送局慰問所在地之傷病將士、大連中央放送局於十七日午後一時至四時、派遣午後傷病將士慰問之演藝隊、在旅順昭和園、慰問旅順陸軍病院白衣勇士云、

## 音樂院公演 管絃樂部出發

【新京專電】最初之地方公演、二日在奉天及在大連舉行之新京音樂院管絃樂部、二日午前九時三十分、自新京驛乘鳩號快車南下、大塚院長以下四十八名樂員大出發、而塚院長於講演告終同時、即行赴日、以設立音樂學校設立之前提、爲擴充音樂院整備、交涉邀請作曲家及教授等、與日本樂團、有所交驩協議、在本月末許歸京、

## 全滿七都市對抗 乒乓球競技會 今日在奉天市舉行

第五回全滿都市對抗乒乓球競技會、三日午前十時在奉天南滿中學堂舉行、參加隊爲左列七隊、奉天、新京、大連、哈爾濱、撫順、鞍山、錦州、

## 滿赤昨考取 救護看護婦

【新京專電】滿洲國赤十字社、自昨年開始養成之救護看護婦、其第二回採用試驗、已於二日午前九時起在新京本社及哈爾濱奉天錦州各支部一齊舉行、對採用之八十名全滿應募者日系百名、滿系百五十名、共計達至二百五十名、此第二回生自四月一日於哈爾濱三滿赤病院養成部入所、受二年間之教授云、

兒童世界之中街 （上）五光十色之玩具攤 （中）一羣小朋友爭看連環圖畫 （下）賣風箏的

## 滿洲儲蓄債券 第三次中獎號碼

【新京專電】滿洲儲蓄債券之第三次開獎、二日已行發表、其前三等止之仲獎番號如左、

一等一千圓（各組二本計四本）

三二、九六五
一、六七、四六六

二等一百圓（各組五本計十本）

九三、七四一
一七、九六九
一一、一四九
六一、八二二
八二、六三一

三等十圓（各組二十五本計五十本）

四〇、三四六
二三、二九一
九四、九八二
六四、二七二
五二、二九一
四、四九八
一三、九五八
五〇 一六五
六、六七八
六七、三三二
二八、〇八二
三七、九八二
五七、一三五
一一、三一二
五五、八一八
五一、八九六
四八、九三〇
七三、四三四
七九、七一四
九四、八三〇
四五、六七七
五、八四九
五九、八八〇
三三、五四九
八三、九八五

## 殉職六勇士合同葬 昨在青山齋場執行

據東京電稱、前於二月二十五日自滿洲飛行途上、於京都府下墜落逝世之寶藏寺久男中將、岡田巳三夫少將、辻後春中佐、根本功、土居義夫兩准尉、黑澤功技師等六勇士之合同葬、二日午後二時、以航空總監部總務部長鈴木中將爲祭主、在青山齋場嚴肅執行、葬儀終了後、由各遺族將遺骨移於各自之家云

## 募集團開拓民 再派遣宣傳班

據東京二日電稱關於第八次集團開拓民募集、義已由開拓務省滿洲移住協會派遣指導班、赴十五府縣、對於開拓民予以各種指導、惟十四年度已備徐今後之一個月、故更期徹底開拓政策之趣旨、而謀所期計畫之遂行、乃於一日以拓務次官之名義向各府縣發下關於十四年度預定數確保而要請深加一層協力之通牒、且於此通牒同時、編成第二回宣傳班兩班、向各府縣派遣、與主管課長以及關係職員協議之後、得地方之協力、再開座談會云、

愈形軒昂云、

## 阪大教授來滿

據門司電稱阪大病理學教授片瀨淡博士同產婦人科教授吉松信寶博士一行、乘二日正午門司出帆之日滿連絡船熱河丸渡滿、片瀨教授從事東滿一帶風土病乾心貝克病之研究調查、共調查結果、各方面頗爲注目、

## 省市署職員 勵行建國体操

奉天省市公署、爲喚起全體職員等對於身體健康之訓練起見、除於本月起對每日上下班之時間、予以變更外、同時對原來之建國體操、定自四日起、一律參加之下、每日於正午期間開始實行云、

## 意前公使離滿

【新京專電】轉任駐日內瓦總領事之柯爾蒂澤前駐滿意大利公使、偕同家族、四日乘亞細亞號快車南下、自大連經上海歸國

## 青訓所火災

【嫩江】邑管內科洛寧察署、柏根里屯、鮮拓青年訓練所、於日前晚六時許、因零下四〇度之奇寒、以致火爐猿料過度失慎、竟由煙筒出火、當經青訓生竭力捕救、北風甚大火勢猛烈、最短期間殊難捕滅、結果、燃燒數小時之久、焚燬庫房之宿舍十餘間物品等、約值國幣壹萬四千元、幸人畜無恙云、

## 各村貸借倉穀 縣飭償還送倉

【海城】縣當局、爲以各村各戶貸借義倉倉穀、現已逾限年餘、雖有少數償還者、而多有未能還清、現已通飭各街村、按欠穀數尅日會同舊任村長、及各屯長、負責嚴催各欠戶償還送倉云、

## 商民日用煤油 縣方計劃配給

【海城】縣當局、爲以煤油需要者、極多、是以刻正由行政科計劃、向各街村配給石油、諒不日即可實施、若縣方對我縣商民、顧慮異常周到、前曾配給麥粉綿布、刻又配給石油、各街村民之日用所需縣方無不刻刻在慮、

## 北陵賽馬 廿一日開始馬票改爲十元

本年度賽馬、將以二十一日開始、在獎金增額第一年度、北陵賽馬將五圓馬票、提高至十圓、殊爲觀馬迷人士所待望者誌茲本年度北陵賽馬舉行日期如次、

▲春季第一次 三月 二十一、二十二、二十四、三十、三十一日四月一、三、五、六、七日

▲春季第二次 五月 二十五、二十六、二十七、二十八、三十一日六月一、二、三日

▲秋季第一次 七月 二十、二十一、二十二、二十七、二十八、二十九日八月一、二、三、四日

▲秋季第二次 九月 二十一、二十二、二十三、二十四、二十七、二十八、二十九、三十日

## 中國新政府將誕生 南京突增活氣

### 一切準備就緒各旅舘均滿員

【南京一日電】中央政府之誕生、已迫於眉睫、南京大事作慶祝、以國民黨中央黨部秘書長褚民誼氏爲委員長之還都準備委員會、因上海及南京之凡有準備、極爲繁忙、尤其南京因爲新生首都與必需之建築物與諸施設整備、更爲紛忙各地之旅舘均欣然參加而收容要人故自一日以來首都飯店又復舊觀、舊亞細亞旅舘及其他均呈滿員之盛況、其他南京旅舘福昌飯店等一流旅舘、殆亦全部皆能豫約、首都飯店爲担當由內外各國前來參集之報道陣本部、故南京電報局亦於旅舘內設臨時事務所、至於以中央政治會議開催爲契機之考試院與東亞俱樂部、亦將面目一新、試備於萬一之警戒監祭陣亦期慎重、爲連絡會議而奔走、交通機關總動員計畫等、亦告完全、於南京方面、在和平建國旗色下、共二種『明日之希望』、

## 法院旁聽錄

## 半夜有人上女兒炕 連砍四刀徒刑三年

王國恩、新民縣人、年四十歲住、王道士屯、農業生活、家境寒微、母老子幼、仰賴一人庇日、長女會于去歲舊歷八月十三日出嫁、舊歷十月初一日歸寧、是日有李富者、于夜半時潛赴王家、竟敢在炕上與其出嫁女並臥、王國恩驚起、順用菜刀將李富砍傷四處、逃逸後、李富復敢狀訴新民區檢察廳以殺人未遂罪在案、該廳轉送奉天地方檢察廳、偵查屬實、起訴同級法院、審訊結果、判處徒刑三年、該犯不服、上訴奉天高等法院、經審判長董紹舒開庭審理、茲將筆錄記下、

問、王國恩多大歲數、
答、四十歲、
問、那縣人氏、
答、新民縣人、
問、住什麼地方、
答、住王道士屯、
問、你是作什麼的呀、
答、我是莊稼人、
問、你家有什麼人、
答、有父母妻子、
問、有什麼產業、
答、有三間房子、
問、因係犯殺人未遂罪經奉天地方法院判你徒刑三年你不服上訴本院嗎、
答、是、
問、你有個女兒姓何嗎、
答、是、
問、住什麼地方呢、
答、住後溫家台呀、
問、李富全你認識嗎、
答、是、
問、離你家几里地呢、
答、二里地呀、
問、康德五年十一月二十一日（即舊歷十月初一日）李富打聽你女兒何王氏上你家住家去、他于夜間十一點到你家、你們都睡啦、倫置在何王氏身旁躺下、意欲行姦、你當時知道、氣忿、打算把他殺死、你就到厨房拿起菜刀、砍他四處傷、李而靡死、對不對呢、
答、我先不知道、聽我女兒喊叫才知道的、并不是竟意拿菜刀砍他、因他拿棒子打我、我由地下撿起一把老刀、一攜就砍上啦、
問、你住的是三間房子嗎、
答、是、
問、你在炕稍住嗎、
答、是、
問、你看見李富在炕上躺置來嗎、
答、我女兒喊叫的時候、李富在炕上坐置來呀、
問、你女兒喊什麼呢、
答、她說不好有人啦、
問、李富穿的什麼衣服呢、
答、沒看准啊、
問、你住的屋子裏有中門嗎、
答、沒有啊、
問、你女兒到你家几天啦、
答、去年八月十三日過門十月初一日就出這事啊、
問、你女兒與李富素日有這事呢、
答、不知道啊、
問、素日既無這事、怎麼你女兒住家去就出這事呢、
答、我要往奉天作工、李富知道我家靡人、他才去的、他是打算偷東西來呀、
問、倫東西去怎麼還上炕睡下啦呢、
答、那就不知道啦、
問、李富全你女兒住一個屯恐有別情吧、
答、靡有啊、
問、你爲臉面不好說吧、
答、不是啊、
問、砍他頭部四處傷、你是打算把他砍死吧、
答、不是啊、
問、既靡心砍死他驚動他還不走、還准得動刀嗎、
答、他先拿棒子打我我才用刀一攜啊、你說他拿棒子別人不知道、還刀很重的、一砍不就砍死啦嗎
（以刀擧看實四寸許長六寸許厚一寸許木柄鐵質菜刀一把）
答、我打算吓唬他不是砍他呀、
問、你在原審說他偷驢來、你拿鍋頭砍的、後因傷位不對、才說拿刀砍的呀、
未答、
問、你在原審說李富脫的精光上炕、撞你二姑娘的脚、然後大姑娘才喊有人、你才拿刀砍的嗎、
未答、
問、王李氏是你什麼人呢、
答、是我母親、
問、她說李富某日同你女兒認識、大概是不淸楚吧、
答、她是不知道啊、
問、你上訴有什麼有利益的證據呢、
答、我是靡心砍他、不是有心砍他、請法官原諒吧、
檢察官孫邦秀起立陳述意見、本案被告人供認不諱、但情有可原、請從輕仍處徒刑三年、
指定律師崔德茂起立辯護、本案實屬離奇、李富直接侵害家屋胆敢行姦、實屬目無法紀、王國恩一時情急才砍他、并無殺他決意、情狀實有可憫、請宣告無罪、
審判長宣諭本案今天辯理終結、候判下去吧、（閉庭）


敬啓者本院爲謀病者幸福起見特由德國購到最新改良電療機
ONDAAA
溫達拉號奏効迅速免除服藥注射之痛苦保險安全

治主
各種肺病肋膜炎 氣管支炎結核病 胃腸病各種關節炎 耳鼻科病婦女病 一切神精痛半身不遂老年腰背腿風寒瘋木酸痛 腎臟病立見奇效 諸君試之疾病早癒且能增進健康
新設X光撮影治療透視診療（愛克斯光）

# 凌雲醫院

診療科目
內科、外科、產婦科、小兒科、耳鼻喉科 眼科 皮膚花柳科、X光科救治麻醉品慢性中毒、免除痛苦時間經濟戒法迅速安全
院址奉天市大西門裡路北
電話 四―三〇〇四號

## 陳述之鄭重聲明

於康德七年二月廿八日接到李佩琛之親戚徐明煊君廿四日來函始悉康德七年二月十一日盛京時報登載有李佩琛李如霖緊要聲明一節不勝詫異查李克昌在義縣清河門之礦因積欠礦區稅多年爲數極巨於康德三年五月廿八日勅令第七三號公布之國稅征收法對礦業權者執行滯納處分該李克昌之姪李佩琛無力繳納急迫萬分煩友人陳燮、李王香濤二君等數人前來商懇討論再再双方成立租鑛權契約始由鄙人代爲繳納稅款並每月借給李佩琛生活費數十元爲數不貲嗣後鄙人爲呈請租鑛權設定登錄手續尋覺有牛毓秀承審臣等連署人關係鄙人即向該李佩琛加蓋連署人印章當時據該李佩琛稱承審臣即章在此惟牛毓秀原印章因遷居遺失當由該李佩琛代牛毓秀交來另一木質方印章連同呈文保結送交王香濤君代轉鄙人並經該牛毓秀於康德三年八月卅一日登報聲明原章作廢又於康德三年九月十一日呈請鑛業監督署更換新章備案在案今閱報載『康德三年因需印孔急曾由友人陳述之代刻木質牛毓秀方印鑑一個云』該李佩琛刻尚健在竟敢誣人爲法所不許又『謂牛毓秀之原印鑑查用對於鑛事使用自當仍爲有效』該李佩琛蓄意詐欺顯而易見再李如霖是何許人素不相識是何居心鄙人一槪否認並希內外各界勿受矇混至生糾葛除依法呈請管轄官廳外用特登報鄭重聲明
奉天市大和區義光街五段二號 陳述之

## 緊要聲明

敝人於本年二月二十三日聘請大律師本多喬行爲常年法律顧問嗣後關於敝人所有財產權利名譽信用及一切法律行爲完全委任該常年法律顧問依法保障辦理恐未週知特此聲明
奉天市瀋陽區大北街三段三三號 敝人 孫憲鈞 謹啓

## 緊要聲明

本律師於本年二月二十三日受孫憲鈞君聘爲常年法律顧問嗣後關於該君所有財產權利名譽信用及一切法律行爲有侵害時本律師依法盡保障之責恐未週知特此聲明
奉天市大和區協和街五段二二號 法學士 律師 本多喬行 啓

## 鳴謝良藥救人

啓者鄙人因受濕熱患有痔病初起時覺肛門刺癢並未戒意致生出小泡破時流出膿血臥坐不安非常痛苦經西漢各醫調治受盡針刺苦藥皆未見效幸經友人劉君介紹購服奉天大西關大街下頭路北張三多堂藥店之特效藥化痔土龍散外療化痔膏未及六七天果然大見奇效痛止濃消現在竟然如初行動照常復又介紹親友二人均經該藥治愈因無以可報謹登報端鳴謝鄙確見該藥治愈者謝函衆多該堂售賣補腎健腦黑色大補丸婦科專藥調經活絡丸均確知特別有效故爲同病者介紹耳
奉天小西關同善堂前胡同門片十三號 方國卿 啓

## 欲養强健多產之種鷄 宜購純種優秀之良雛

本場孵出之雛鷄管理合法可保十足育成
高級白色單冠（來克亨）種雛預約開始
預約簡章函索即寄
預約處 劍農養鷄人工孵化場
地址奉天布瀋陽區鎮定街二段二十四

## 德國醫學博士 葛納克大夫

德國漢堡巴恩醫院長一九三三年任南京中央醫院顧問一九三八年後任北京青原醫院醫師近應友請來奉應診
診療科目 內科 婦科小兒科 皮膚花柳科
門診時間 每日由上午十一時至下午一時 下午三時至五時診費面議
星期日由上午十一時至下午一時本大夫精通滿語
電話二―三八五
地址商埠三經路中央飯店斜對過伍禮士寓址

## 舍監急募 參名

一、募集人員
二、採用條件
1、從事業務 乘合自動車滿人車掌宿舍舍監
2、年齡 自滿二十五歲至滿四十歲
3、學歷 國民高等學校卒業程度
4、待遇 舶員待遇薪點面談
右募集
希望者於三月五日携帶自筆履歷書來本社人事係面談可也
康德七年二月廿九日
奉天市大和區宮島町二番地（驛前）
奉天交通株式會社
電話（三）六六一一

## 募集工人

本社採用植字文選印刷機械工素有經驗者携帶履歷書於午前十時至本社工務部報名可也此佈
盛京時報社工務部啓

## 博文印書館事啓

本館基於宣揚王道闡明建國精神之宗旨出版發行各種書且以誠懇態度之決心爲文化界服務倫救濟國今日文化界用書之饑饉與夫助長國內學術之進展
凡關於政治、經濟、產業、交通、法律、語學、辭書、小說、樂譜、文化原稿以高價收買或予以最惠之條件出版希望國內外之學者或特有成稿者即日賜下經本館審查認可出版者再行進行價格條件等方法
本館發行之一切書籍擬於各埠設代理店代爲經售欲訂立此特約者或商享受權利本館特別優厚誠爲營業之良機本館並備有特約店及代理店簡章函索即寄

收買 代作 稿件
募集 特約店

## 再版預約書兩種

### 精解日本東京標準語東京俗語會語全集

五〇〇頁定價貳元五角預約單人一元六角
本書主要內容即將東京中流階級以上之官話及上中下階級之慣用土語以對照編輯將其中之單字語句方言語法等區別於其下施以說明成語之在應用上八十餘類二十五萬餘言
二七〇〇頁定價一圓五角預約

### 詳解滿日公文作法全集

一元二角單人一元一角
本書主要內容即各官公署通用之呈文公函咨令訓令指令布告佈告任免指令等各院部省各令均於該日將其中之單字熟語附以日譯釋解並加以註訓約三百餘篇計之後二十餘萬言誠辦理公文之參考書也
預約期自二月二十日起至三月十五日止
每冊普通加四分掛號三角二分寄費 三月十日寄上

本館在紙料高貴之今日特將已經售罄之趙錫純著之東京日本語會話及公文作法全書以最上之潔白印刷紙印刷以原價向讀者及各書店發售予約印刷限於二千部內訂購者尙希從速約期一過只以定價發售

新京市東三馬路一六八號一番
預約處博文印書館謹啟

## 招聘編輯

額數名待遇月薪自七十元起至一百五十元資格國內外各著名大學或在專門學校畢業者或有同等學力者年齡五十歲以下考試常識（口試）國文（筆記）語學（日語）語學不考亦可欲應聘者請於三月廿日前向本館總務部寄履歷書一份附四寸像片二張以資檢查書後再行通知考試日期及地點（全國各大書店代辦）

## 櫃夥出號緊要聲明

敝號舊牛皮因部蔬部於近日撤銷該二部之事務已經清理敝號出號陽懋宜張蔭松魯俊傑魯國臣張學平等於今年辭退往來嗣後該等個人在外對於官商各界有何連帶買賣一切情形與敝號毫無干涉自登報日起槪不負責恐未週知特此登報聲明
奉天市小西關 聚成興代理店謹啓

## 康德七年度招生廣告

一、招額
本科 A、商業 B、商業
第一學年（優級國民學校卒業）
第二學年插班生（國高一年修了者）
第三學年插班生（國高二年修了者）
第四學年（國高三年修了者）
專修科（日語）第一學年（日檢定四等程度者）
（專修科）第二學年（日檢定三等以上者）
二、並有宿舍詳細簡章郵票二分寄
奉天東亞商工學校總務啓
校址奉天大北邊門外蓋平街三番地 電話（四）二六二八

## 大量出產青絲水菸

本廠自開辦以來將近週年頗受各界好評故銷路日廣現爲投好主顧堅定認識起見不惜工本加細研究精益求精質味較前尤佳價且公道請光顧諸君認明源字金星商標庶不致悞
營口永吉街五十七番地
源盛昌製菸廠謹啓
電話番一一三六

## 新式簿記招通信學員

入非有專門的學術不易在社會上立足欲學者急於需要之專門學術又因維持現在的環境和職務而又不能離身者惟有投入本會函授部學得新式簿記爲最好良機因爲通信教授第一不拘時間第二不曠正業詳細章程請附郵票四分寄交新京中央郵政局私書函第八四號本會取即寄（通信時務將回信地址詳細寫明）
駐京大連銀行簿記講習會函授部啓

# 慶祝建國記

## 完全代替母乳
## 森永二大製

## 森永糖果公司

大連市常盤町三番地
奉天市大和區加茂町七番地

盛京時報社

# 神皋雜俎

## 歷朝詩學史

【110】

（范旭生）

晚登三山還望京邑

灞涘望長安。河陽視京縣。白日麗飛甍。參差皆可見。餘霞散成綺。澄江靜如練。喧鳥覆春洲。雜英滿芳甸。去矣方滯淫。懷哉罷歡宴。佳期悵何許。淚下如流霰。有情知望鄉。誰能鬒不變。

當時詩人之著名者。除謝朓外。復有王融。融字元長。瑯琊人。仕爲太子舍人。與竟陵王子良交好。齊武帝病篤。融謀立子良不得。後鬱林王即位。乃捕融下獄死。年才二十七。其詩頗雕琢。不足與謝朓比肩。然亦間有佳句。如古意之遊禽暮知返。行人獨不歸。坐銷芳草氣。空度明月輝。亦有自然之趣。

和王友德之古意

霜氣下孟津。秋風度函谷。念君淒以寒。當軒春羅縠。織手廢裁縫。曲鬢罷膏沐。千里不相聞。寸心鬱紛縕。況復飛螢夜。木葉亂紛紛。又其時有所謂五言短詩者。爲售人絕句之所本。齊人集中。時有此種作品。茲略錄數首。以見古詩與近體詩中間之遞邅。

同王主簿有所思。謝朓

佳期未歸。望望下鳴機。徘徊東陌上。月出行人稀。

別詩　張融

白雲山上盡。淸風松下歇。欲識離人悲。孤臺見明月。

遊太平山。孔稚圭

石險天貌分。林交日容缺。陰澗落春榮。寒巖留夏雪。

齊之詩人。除上述諸人外。復有蕭子良。謝超宗。王儉。劉繪。陸厥。江孝嗣等。亦頗有名於時。然率刻飾塗澤。務以聲色勝人。較之宋詩。又有鹽與豔之別矣。且此數人共詩存者。不甚多。不故詳述焉。

梁於南北朝間。爲詩學最盛之時代。上有武帝文帝之帝等提倡之獎勵之。復有昭明太子著文選。劉勰撰文心雕龍。鍾嶸作詩品。皆古今詩文得失之林。其在位者。則有沈約范雲江淹任昉等。亦俱爲一代詩豪。梁書文學傳曰。『高祖聰明文思。光宅區寓。旁求儒雅。詔采異人。文章之盛。煥乎俱集。每所御幸。輒命群臣賦詩。其善者賜以金帛。詣闕庭獻詩頌者。或賜引見焉。其在位則沈。約江淹任昉。以文采妙絕當時。惟其時刻鏤愈甚。渾厚之意全失。沈約復創四聲八病之說。惟聲律格調之是尙。故其詩極爲拘滯。

## 新舊談戲

（13）

（丐）

八大錘只看小生武工身段而已。無戲可言。帶斷臂不但不能生色。反使此戲粗惡不堪。而作工老生。每每演之眞兒戲也。

兀朮果欲爲陸登存孤。延其血食。則萬不能。再以文龍爲義子。旣欲以文龍爲義子。則其再嗣陸氏。必命以眞之名。施以女眞教育。使其完全成爲女眞人。則乳娘等人。凡所以能使文龍旣其家世者。必皆屛除。不使在左右矣。然而。兀朮爲大金皇子。又非無後。何取乎收養一宋將子以爲己子乎。據潞安州一戲。兀朮明明自誓爲陸登存孤。則陸文龍終是陸家後。在北在南。可聽其去留。是以姓名不改。乳媪隨身。在兀朮原無自密心理。久已大聲明其爲陸氏子矣。滿營知之。文龍亦自知之。何待王佐斷臂詐降反間而後。文龍始知爲陸氏子乎。不想作小說作戲劇者。竟如此無知無識。硬造斷臂一段。毫無理性故事。不但蔑棄兀朮初心。亦不知世界有所謂大信大義者也。

使兀朮自背誓言。欲收文龍爲己子。彼時文龍尙在襁褓。攜入金邦。即爲金人。隨便易一乳母。將原來乳母或逐或殺。則雖有一萬王佐。斷一萬枝臂。亦不易離間也。因有當時乳母作證。而後王佐之計得售。然而一何幼稚俗淺乎。形容得兀朮成了天地間第一愚人。眞可笑也。兀朮本無私文龍之心。故名之曰文龍。仍使姓陸。且使原有乳娘將護之。凡所以報陸登者至矣。而淺丈夫不解英雄心事。憑空編造。此等拙劣之戲。猶且自鳴得意。眞文章藝術之一大阨刧也。

## チフス菌事件再審記

（6）

（漱塵）

八、檢事的質問

事實審理終了後。裁判長對芳賀檢事。詢以有無質問？

檢事　饅頭交付大丸發送後。所剩下的チフス菌不扔在現場。被告很愼重的裝在試驗管內。拿回自已的住處。什麼意思呢？

菊子　傳染別人。不可以的見這…

檢事　這樣說。就很明顯了。具有冷靜思考的被告。送往佐藤的饅頭。幹男以外的家族。也使其罹病。或者因此而死。也未可知。像這樣的事情。謬說全未思考。豈不可笑嗎？

檢事這樣的嚴厲的推問。

檢事　被告未正式結婚前的人工流產。雖極力否認。但是關於這一點。佐藤的證言是很明顯的。退一步說。就令 第一次流產。付之不問。而第二次的人工流產。致傷幹男的感情。因而對於被告的愛情。陷於冷淡。是不是呢？

菊子　結婚前的姙娠。斷無此事。結婚後的姙娠。在高知病院診察。勸我流產。我說容我考慮。當時實無決心。後來 還是 發熱。不得已。遂施行人工流產。可是假使產生小孩的話。豈不是更陷於悲慘的運命？

菊子很堅決的這樣的陳述。最後裁判長詢問被告。犯行當時的生理狀態。菊子說大概在月經之中。繼而瀧川辯護人請召喚佐藤幹男以次五人的訊問。並菊子犯行當時精神鑑定。經合議之下全部却下。午後三時四十五分閉廷。

三。第二回公判。

大坂控訴院。於對チフス 菌事件。 定於二月十六日午前十時。爲第二回的公判。是日法庭情況。約與上次公判無異。茲記檢事論告及辯護人的辯護如左。

イ。芳賀檢事的論告

被告菊子。因爲丈夫的緣故。歸回鄉里。互六年間的苦勞。努力奮鬪之點。實堪敬服。尤其在疲弊的農村。每月供給六十元之學費。更非容易的事。夫婦間五年的別居。又感覺不自然。但被告以丈夫學位獲得之後。自然能享家庭的樂趣。後來幹男居舞子病院副院長的地位不附任何理由。拒絕同居。暗示離婚的意思。幹男的惡劣行爲。社會上當有嚴格的批評。並加以應有的制裁。

菊子對此。當然憤激。旋由辯護士的勸告。以七千元的代價。竟爾解決。由於金錢的解決。遂斷夫妻的緣分。但被告對於幹男的怨恨。益難抑制。極度憤激之下。遂使用可怕的チフス菌被告的心情。殊難容恕尤其是チフス菌。乃殺人之劑。

在近代豫防設施完備的今日。關於チフス傳染的危險。還在殘留着而況把チフス。混入使用。正所謂殺人不用刀了。被告以醫生的立場。對於此種智識。當然十分充分。以仁術的醫。翻來逆用。培養チフス菌。移到饅頭上。因而傳染者。起チフス的症狀。乃屬當然。若是敗血症併發的場合。亦可致於死亡。在本事件上足資證明的。

如此經過一年間的呪詛。和周到的準備。進而爲犯罪的實行。一審裁判所。認爲無殺人的意思。殊屬不可思議。其有殺意之點。在豫審調書上。菊子已竟供認不過狙擊的客體。未及佐藤家以外的人。遂而對其豫見。爲不確定而已。

如此以論因食チフス饅頭。以致於死的律男。該當殺人罪。幹男以下九名訓導。致於感受苦痛。該當殺人未遂罪。

大凡對於刑的量定。固不可不酌量動機。但爲動機所拘泥。尤爲不可。被告利用可怕的チフス菌的事。無論從宗教的。道德的。法律的的見地。必須嚴罰。實爲明顯。

## 偶成

（黎雍）

（庚辰正月初八夕作）

北上風光漸少雙。初開笑口對寒江。市樓呼飲人情好。隣院聞歌客意降。豈有微陰凝明月。何來遠吠亂羣尨。若曹原不關輕重。士立如山孰得扛。

## 東郊訪古記

139

（小天）

『聖人達海』研究及基碑舊址之見聞

（五）清聖祖與達海墓碑

碑布奉旨後。即與其叔常額（常額爲達海第四子。常額二字係滿語又譯爲常格）。籌備勒石。直至翌年四月。碑始落成。時達海次子辰德及三子喇把。均未顯達。且辰德殆已故去。故墓碑之事。乃由四子常額率領碑布陳布祿等進行。常額當世祖時。即特授弘文院學士。至聖祖時又加一級。碑布至聖祖時。初授參領刑部郎中。旋加一級。後更爲秘書院學士。陳布祿係碑布之弟。亦官至佐領。常額叔侄三人。承聖祖之命。所立之碑。計有三幢。最巨者爲蛟龍。碑刻御製碑文。附刻滿洲文譯文。石質極細。碑身甚高。

## 徐霞客遊記書後

（續）

（問尹）

近代遊記著述。歐西出品最多。最享盛名是八十日環遊世界記一書。其流傳魔力極大。實開後世遊歷家的進行目標。這樣勇敢冒險。當然博得大衆的敬愛。但是。在書中主人福格出遊的時候。是一八七二年。這時輪船火車都已盛行。所到的也都是在交通便利的城市。在速度上說。或能引人驚異。在冒險二字是談不到的。如果以霞客的時代說。正在明末崇禎之間。交通閉塞。內亂正甚。霞客以大無畏的精神。耗時三十年走路數萬里。而成夙志。其堅忍毅力。又高於福格一般遊歷家了。然而。霞客的不朽精神。尤賴後人加以表彰。是足可同歐西名家媲美了。（完）

## 寫眞　電送寫眞成功

日美德間電送寫眞。自上海東京間開設辦理後。即進行此項計畫。試辦成功。不日當可實現。寫眞爲伯林東京間之婦人寫眞（中）舊金山東京之間競技寫眞（下）東京舊金山間日本少女胸像寫眞

## 古器物學與東方文化

3

（佟紹荃）

夷考當時君主貴族之間。一有大事發生。即行特製紀念彝器。若鐘若鼎。若彝。若尊。均爲應時之禮器。而器上銘文。或敘製器之因？或記祖宗與本身之功德？此項瑰寶。流傳至今。堪稱名貴之史料！蓋以彝器銘文。較之簡帛記述者。確確可信！然昔人獲得彝器。往往善價而沽。即有收藏之家。視爲文玩而已！其用之以證古代文字之像形者。已覺風毛麟角。不可多得！若夫利用古代器物。研究東方歷史。探討東方文化者。百人之中。恐無一二也！迨乎宋代。好古之風。君臣同尙。對於古代彝器。均能考其源流。稽其功用。且能證明古代大事。如內政。外交。戰爭。婚喪。隳典隆儀。莫不得之於一切彝器銘文者！彼時。治考證金石之士。風起雲從。嘆爲盛事。且復搜集證據。著書立說。實開考古學說之濫觴！今之研究東方歷史。探討東方文化者。尤宜依據彝器銘文。而補典籍之疑問史冊之闕文！蓋研究東方文化者。旣須豐富之史料。又須瑰麗之古器。因之。古器物學。乃成時代專門學術！而古代各種彝器。亦爲注意東方文化者。承欲紀述者也。

彝器文物之中。除殷墟出土之甲骨。已爲研究東方文化之利器。但鐘鼎彝器之屬。雖經收藏之家。目事欣賞。然以散佚各方。仁智各見。筆者不敏。稍有見聞。嘗按照時代遠近。分別寫出。以量計之。不下百餘種。尤以三代秦漢古銅彝器。最佔多數。謹擇其有關東方文化。略誌一二。藉供留心古器物學者。聊作小小參考焉。

甲。夏代彝器——夏器之流傳後世者。本已甚少。即有。亦以缺殘不完爲憾！惟『琱戈』一物尙堪參證。按。『琱戈』銘文。僅六字。細篆金爲文。不易盡識。後三字。爲『作琱戈』三字。考之典籍。夏禹以九牧之金。鑄鼎象物。巧思鐫鏤。書以象形。實開後世立法之基。

乙。商代彝器——商器甚夥。鐘鼎甚繁。今擇其意義深遠者。縷誌於下。（1）『庚鼎』按『說文』。『庚位西方。象秋時萬物庚庚有實之象！』考諸商器。多象其形。惜漢儒著書。

## 本間和卿先生原著　內科秘錄

168

（客亭譯）

### 驚怖死

驚怖死者。因病而精神衰弱。及膽怯而萬事易於感觸者。猝聞大聲。偶見異物時。則大驚甚怖。猝倒而四肢厥冷。兩手握拳而死。此証多發於遭回祿。或雷擊而發。或遇凶事而發者也。蓋係腦病而屬於癇。其劇者則猝死而不回復。稍淺者雖一時悶絕。及至漸醒。驚悸搖搦妄言等並起。而備癇之諸証者也。癇鎭定時多免死。然亦有死者。治法先以水和解蘇香圓。入活天樞。或以皂莢。或以半夏。或以雄黃等末吹入鼻中。

安政中江戶大地震之時。非火燒覆壓打撲損傷而死者。謂皆驚怖死也。余鄰有孀婦。賣舊衣爲業。每日鎖戶。奔走於隣里鄉黨之間。一夜在途中聞其家遭祝融而爲灰塵。忽然大驚悶絕。遂斃。証而死。其他所聞見者。不遑枚舉。春臺文集載二傭夫之妻驚死事件。今抄錄而附記於此。金杉之民。多業鑿井者。其一人名曰彥。又一人名曰萬。東叡山下。紫蓮池南邊。中坊有賈家。號八幡屋。享保戊申七月。傭工役於金杉里。令鑿井於其宅中。於是工彥卒衆傭夫赴焉。數人更掘。其地陂陁。北高南下。掘之入常處而得泉焉。月三日將下幹。工彥先入而視其可否。忽岸崩。工彥身爲所壓。頭而猶未沒也。衆傭夫臨而見之。遽呼曰。彥也無死。今援之。工彥自下應之曰。可。衆欲援之而未得其方。頃之岸又大崩。工彥遂死。主人命傭夫赴其家。一傭夫走還金杉里。而問鑿井者家。又一人指工萬家以告之。其人遽走其家。於戶外呼曰。鑿井者壓死。于時工萬不在。其妻在家聞之大驚。俄而血氣上逆。暈倒不省人事。鄰人走請醫救之。灌以藥水。旣醒。精神恍惚。亂言妄語。醫治不効。又五日遂死。工彥之死。固不足怪也。工萬之妻。因人誤告以致死。是何不幸也。

人夜中登厠。疾風乍滅燈。或暗夜行郊野。失路誤入廢寺古墳之間。因妄想而認有鬼物悶絕者。謂之中惡。是亦驚怖死之一証也。

## 老大還鄉

（高超）

嘗思歡樂一堂。固人生之樂事。宦遊千里。亦世俗之恒情。是故萍蹤無定。貽妻子離恨之悲。蓬梗徒飄。傾父母倚門之望。少年 繫念功名。存心利祿。雖有我即使身心困憊。不恨關山跋涉。無嫌風塵勞名利縛人。有時相思故里。愁腸欲斷。有時鬱悶成疾。別淚頻揮。望樹稍兮家何在。嘆鄉關兮路幾千。風霜苦兮衣誰寄。山川阻兮信難通。愁看孤枕單寒。燈宿誰伴。怕聽鄰家夫婦。話笑聚喧。悔恨花明柳暗之際。不轉家園。竟至囊空衣敝之時。始念桑梓。假令異地奔波。幸得高俸厚祿。胸懷壯志。大展經綸。追至衣錦榮歸。高車駟馬。騎卒擁後道路之稱揚無論矣。即鄉中 之婦人孺子。莫不爭誇榮耀。以增閭里之光。若行裝無色。兩拳空空。不但對妻子而生愧。難免見鄰里而含羞。無奈離鄉數載。事不遂心。無情歲月催人。有限之光陰老我。愈覺異鄉冷落。絕少知交。不若故土人情。多有關愛。寤寐縈思。魔生幻境。漏盡更殘。幾經夢裡。身歸視家門而恍惚看。風景而依稀。凝神想像。似假似眞。令人悲喜交集。今則桑門不遠。犬吠不識主人之面。童兒相見。細辦老叟音容。僅有久別佳耦。相見默默。兩地離情。盡在不言中。不知何處好風吹。君返旆。不過略盡人情耳。

## 儒家與藝術

（續）

（筱坡）

鐘鼓琴瑟竽笙等皆爲樂器。和以『歌』『舞』。纔是所謂『樂』。禮記樂記說。

德者。性之端也。樂者。德之華也。金石絲竹。樂之器也。詩。言其志也。歌。詠其聲也。舞。動其容也。三者本於心。然後樂器從之。是故情深而文明。氣盛而化神。和順積中。而英華發外。唯樂不可以爲僞。

『詩』謂詩歌。『歌』謂音樂。而『舞』自然是謂舞蹈。三者合從以樂器而爲『樂』。乃內心情感的發露。所以說『德者性之端』而『樂者德之華』。詩大序也說。

詩者。志之所之也。在心爲志。發言爲詩。情動於中而形於言。言之不足。故嗟歎之。嗟歎之不足。故詠歌之。詠歌之不足。不知手之舞之足之蹈之也。情發於聲。聲成文。謂之音（禮記樂記有文與此略同）

情動於中而形於外。以言爲介之『詩』。與以聲爲介之『音』。合以『歌』『舞』而成『樂』。這都是說。與禮對待之樂。與古代的希臘相同。固不僅單指現在所說之音樂。而乃概指現在所說之動的或時間的藝術。

儒家言『樂』。雖多屬此義。但有時也把『詩』與『樂』分而言之。故論語泰伯說。子曰。『興於詩……成於樂。』朱熹注說。

興。起也。詳本性情。有邪有正。其爲言旣易知。而吟詠之間。抑揚反復。其感人又易入。故學者之初。所以興起其好善惡惡之心而不能自已者。必此而得之。……樂有五聲十二律。更唱迭和。以爲歌舞。八音之節。可以養人之性情。而蕩滌其邪穢。消融其查滓。故學者之終。所以至於義精仁熟。而自和順於道德者。必於此而得之。是學之成也。

由此看來。詩與樂。學之者雖有『初』『成』之等級。然總環包融。似可分而實不可分。進而言之。詩爲『初』而樂爲『成』。樂乃可概括着詩。與前說並無刺謬。

## 「文選」國都招宴座談錄

（8）

王　則　我仍然像上次在奉天文選招待宴上所主張一樣。譬如搜羅全滿名作家作品。這事情我就覺着不如把中心放 在當 地的文筆人身上較佳。也就是說文選有文選的精神。不像其他不定期刊物一樣。打開本來都是那幾個人的作品。應該責成當地的幾個能寫作的人多努一點力。多產生一些好的作品。因爲有團體。有競爭。纔有進展。文學總也不能例外。

這談話說到這。便算停止。因爲時間已經很晚了。所以主人方面除了深謝各方的珍貴意見以外。於盡力勸酒。賓主双方暢歡而散。

## 話劇脚本　愛的幻變

（孤旅）

陳　啊！不。你又客氣了。請坐。

紫　你來好久了吧？

陳　不。我也剛進來。

紫　你來的眞快。我尋思還得一會兒呢！

陳　鐘響我就出來了。怕你乾等着着急。

紫　擦臉。三位吃點甚麼？喝酒不？

陳　謝謝！

ボ　請你告訴罷。

陳　不。我不知道。

紫　唉！說罷。好叫他們痛快點做去。

陳　那麼！一個辣子鷄好！麟麟ビール兩個汽水一個。辣子鷄。拌三絲。松花蛋。葱燒海參。先來這四個罷。

ボ　是（脚步聲）

紫　你又要那些個幹嗎？別又像上回似的拿上來看看就得了不多。怎的也得夠吃啊！

陳　雪哥！我給你介紹個朋友好嗎？

紫　誰？

陳　她是我一個最知己的朋友。眞和我自己的姐一樣！自從我們的事被她知道以後。她總是冒中代刺的笑我。一直到我允許讓她見你才罷。今天找她來好嗎？

紫　可以。不過——

陳　（急問）怎的？

紫　我有點難爲情呢！再說 你未免也太愛護。怎叫她知道呢？

陳　不要緊。我不比你傻！她不是外人。要不然我也不叫她知道。我去打電話了？

紫　好吧！（脚步聲）

陳　往後自動電話聲）

紫　喂！你是誰—方姐嗎？你猜我是誰？—我說。上次我答應你的條件今天履行好嗎？—甚麼？你忘了？—忘了我就不論了！—唉！你眞逼人！我在同昌飯店呢他也在這兒呢—想起來了我們在這等你快來啊！——好

（放電話聲）

喂！告訴他們再拿雙筷來。茶筷一會兒上。

（脚步聲）

陳　她就來。

妹妹！這兩天沒你。我連事都做不下去了！

紫　呸！拉倒吧！想我不找我？你素知道你。可不知道別人呢！這幾天電話鈴一響。我就搶着去接。

三月廿五日　舊正月二十　乙巳　先勝　房宿

▲一白之人、諸事戒愼以進、吉、性急則反凶矣、戌申甲吉 ▲二黑之人、無可不安之日、須避商討事宜、丑庚戌吉△三碧之人、危險之日、諸事注意、弗可疎忽、午卯丑吉▲四綠之人、口爲禍之門、愼口舌、諸事注意便佳、午申丑吉 ▲五黃之人、無吉無凶、無吝無泰、苟能鎭靜、便有幸福、丑子庚吉▲六白之人、精神遊移、心志弗定、可免動家業、子午壬吉▲七赤之人此日 有財運、注意耗費、須穩靜生活、子庚午吉▲八白之人、此日諸事大吉、諸事進取、可無凶險、丑子戌吉 ▲九紫之人、去衙依賴心、守衙自主力、便佳、甲卯子吉、

# 鑑於客歲水災害頗鉅
## 今將築治水利民洮兒河堤
### 總工費爲一千五百萬元本年度起亘三年間竣工

【齊齊哈爾】龍江省協和省本部、茲鑑於客歲之水災、爲害頗鉅、於舉開六年度省聯議決事項委員會中間、經分科會處理下、對省管下之交通事業、會決定一重大案件、邁進於浩大建設、開交通之新紀錄、努力治水、期予人民以福利、由今日以後便再無水患、改將修建堤防、防止水患投以巨大之工費、決定於本年由土木科方面、開始施工、對交通建設史上、一增榮光、出席者爲省本部橋尾委員、及關係機關之省土木科技佐北村、高橋、妥錄載於下、

△第六部第九案之議案關於洮兒河堤防之件、(洮南)本件關於洮兒河之堤防修築、往者省方會設計如左記所要之一千五百萬元之工費預算、向中央提出申請、交通部亦因洪水調節、堰堤、防禦排水諸工事之需要、以四千五百萬元之設計、擬求實現、遂向總務廳提出、但因預算關係、竟被否決、本年不能實現、然如將北滿河水工事、由國家施工時、將確保洮兒河、爲先期施工、此外地方河川改修、二年間繼續實施白城地方之洮兒河水改修工程在總務廳、因預算關係、以續行移管爲方針云、(其餘各議案決定者、因過繁從略)

△洮兒河治水堤防並排水路設計總報
一、治水隄防總延長、爲四百粁、堤高爲二米五十乃至五米、
一、排水路爲七十一粁 底寬五米深二米、
一、河川改修爲十二粁 底寬爲四十米、深二米、
總計此項工費、爲國幣一千五百萬元正、據對以上之施工範圍、亘及大賚、安廣、鎮東、白城子、洮南各縣、至施工分配、預定由七年度開始、至九年度完全竣工、共工事種類、及長度共區分之如下、
一、大賚縣治水堤防、數量爲三十粁長、
一、安廣縣治水隄防數量爲八十四粁、
一、鎮東治水隄防、並排水路共一百十粁、
一、白城堤防並排水路共二百四十七粁、
一、洮南治水堤防爲一百四粁、
統計以上工費金額、豫算爲千二百五十萬元、另外共他諸費及雜費等爲二百五十萬元、並對之分配七年度預算爲七百五十萬元、八年度三百七十五萬元、九年度爲三百七十五萬元、而始完成此項一千五百萬元之浩大治水工事、臨居於洮兒河流域之居民、對將來之福利、有莫大之期待云、

# 濱江省管下各縣旗
## 高次防衛訓練期迫
### 關係機關開始本格準備期無遺憾

【哈爾濱】濱江省防衛當局、爲謀管下各縣旗防衛施設之完備如鐵壁之堅固、並喚起一般民衆對於防衛施設有深刻之認識、前經召開防衛會議、結果決於濱江省實施最高次防衛訓練、其第一日(即三月八日)實施物資缺乏克服訓練(斷水訓練停電訓練、停電訓練、耐寒訓練)、第二日於三月九日施行物資配給訓練、(申告訓練販賣停止訓練)此以上之高次防衛訓練實施期間、爲期切迫、故濱江省公署計劃科市公署警察廳軍當局電業等關係機關現正開始本格的準備工作、以備屆時訓練使無遺憾云

# (三江省下)發現水力發電三處
## 據調查所得極爲有望
### 擬于最近決向中央折衝

【佳木斯】計畫水力發電之建設、全國現已着手樹立、際此時代又於三江省依蘭縣管內、發現三處計畫水力發電之大規模場所、並其附近煤鐵各鑛、富有埋藏、茲誌如左、三江省公署、曩即鑑定依蘭縣三道通貫流之牡丹江水原、有水力發電之可能、是以決行組織現地水源之調查隊、遂於上月廿六日派遣技士廿九名、前往實施調查、亘五日間之調查結果、該地一帶共有三處、一爲可具廿五萬基羅瓦特之發電能力場所一處、此外尚有七萬、八萬基羅瓦特者兩處、並復查該地附近、埋藏大量煤、鐵、銅、錳等鑛、前經當地小於鑛學不昧之熱心人士、曾採多種礦石、呈報當局、以期不久之開發、原來此地既爲資源富藏、又兼水力可籌、當此產業開發科學進步、倏褒鑛業地帶化者、當非夢語、兼之電力一設、三江、牡丹江、北安等省、積極的促進煤礦開發供給電力外、同時且可振興一大工業地帶、是以該地建設水力發電計畫、擬定決向中央折衝云

## 檢閱新兵 合格者極榮耀

【台安】縣公署、前遵軍令、招募國軍、會遵各村公所、按照戶口年齡、報送各警署、經各署詳加檢視、計選定一百二十五名於本月二十五日、齊送縣城、當經軍管區呂少將、同醫官臨員等、逐名檢查計合格者、四十五名、即日發與軍服、一般青年、穿在身上、精神培增、頗爲榮耀云、

## 協和會館建築 計劃現已決定

【蘇家屯】協和會瀋陽縣本部、爲紀念日本皇紀二千六百年之聖業、並使縣民對於協和精神深刻認識起見、計劃建築協和會館於二月二十六日、午後一時、在瀋陽縣公署會議室開催委員會、協議建築方針、由縣本部長事務長及委員等、四十餘人出席之下、亘三時餘詳細研討、決定建築計劃如左、一、建設地、蘇家屯街白馬町(神社舊址)二、工事費十五萬圓、三、建築面積一〇〇二平方米、四、用地面積、一〇七六〇平方米、五、建築內容、計、講演會場、電影會場、食堂、宿泊室、事務室等、均予設備之、六、建築工事、由瀋陽縣協和會館設立委員會處理之、

## 寫眞說明

青年禁衛隊之入營式當建國八周年記念日之三月一日、於午前十時、在隊立場盛大舉行、上、入禁衛隊之門之勇士們、下、入營時之光景、

# 各地方瑣聞

### ▲買紙煙衝突

【灤州】本城西街路南、捲烟代理小賣商、德增利號內、於月之二十四日將紙烟由縣警務科、分配賣給各社會、時當該號分賣之際、不知何來軍人肩佩上尉階級、竟行購買紙烟、該號問詢之下、始知彼欲買紙烟壹包、該號當時未加允許、彼恃軍人之養、旋即怒形於色、始以言語威嚇、繼則欲以武力毆打、後經該號及購烟諸位、以言勸慰、並告以此種捲烟係經公司發到後、首由警務科配給各社會、餘則再行分賣、各界等情、並請往至警務科訊明、再爲購買諸語、彼之憤怒稍息、遂至警務科訊妥、復返該商始將紙烟領訖、臨行非常客氣、噫何其前倨後恭、想亦知其冒昧於先、而爲道歉於後也云、

### ▲送豆稭忙碌

【新台子】豆稭公司因本科學發明、將向來農家廢棄燃燒之豆稭、研究製造棉絲等物、時屆農暇現通知各農戶、用價購買以便存集、各農戶聞訊、將應繳豆稭之數量送交、於近日爭先來送、因之豆稭車雲集、絡繹於途、頗行擁擠云、

### ▲局長慶得人

【錦西】高橋郵政局長王臣、少年英俊、品學卓越、熟諳日語、處人接物、和藹可欽、自蒞任以來、對於一切事務、逐件更新、力求向上、即各職員、受其正義指導、均皆實心任事、忠勇奉公、而致一般商民、無不稱便、咸慶局長得人云、

### △王主任調轉

【吐默特左旗】駐阜新財務分局主任、德昌(漢名王惠久)、因旗縣統合關係、由阜新財務分局調轉行政科、徵收股勤務所有以前、票照備品現款等項、業經移交清楚、手續並無絲毫不利之處、想該員平素諸事認眞、此次調轉科內徵收股定能人地相宜云、

### ▲小店有善人

【新民】西泡沿住有小販劉老大者、年五十歲專在西泡沿左右暗娼處作生意、隻身一人、時在暗娼王喜鳳處住宿、日久遂患淋症及半身不隨之症、住于附近之小店中、已三月之久、素日既無多積蓄日久床頭金盡、店主於去冬下逐客令、劉老大正在無法應付之際、恰有自奉天來新之旅客張吉生者、專以販賣奉天大西關五斗居南胡同王潤川之專門風寒救急膏藥爲生、見此心頗憐之、遂將劉老大店賬付清、又慨慷奉送膏藥兩帖、劉老大遂按法帖治、迄今病勢全消、行動如常均云小店中亦有善人云、

### ▲陳教師榮升

【開原】開原街國民學校、及國民優級學校、(元公學堂)教師陳書文君、在該校歷經多年、頗著絕大勞績、茲榮陞爲城街公立國民優級學校校長於廿六日、經該校父兄會開催盛大之歡送會云、

## 新兵入隊(奉告式) 在南崗神社舉行

【哈爾濱】康德七年二度募兵檢查合格者〇〇〇名中之一部六十名、決定於滿洲建國節之三月一日午前九時三十分、在南崗哈爾濱神社境內、舉行入隊奉告式然後入第四憲兵隊管下受憲兵之訓練、關於入隊隊聯絡辦法、及歡送等行事、而市公署區政股、日前會召集各區長、開會討論決定、即在入隊前一日上月二十九日與各該憲兵之家長聯絡妥善、並告知其準備入隊、於二月一日午前八時半以前、在各區事務所集合、由區長等引導並持旗歡送之下、赴哈爾濱神社集合、於當日午前九時半舉行入隊奉告式、奉告式完了後、在南崗國民優級學校更換軍服、再正式入隊云云、

(寫眞)爲新京國民學校於建國節日生徒高呼萬歲時之熱烈情形

# 除隊兵職業無憂
## 楊俊明榮任衛生隊長

【五常】本縣在康德四年度、應募之國軍、迄至本年、業已服役三年期滿除隊、光榮歸縣、已誌本報、惟軍管區當局、對於除隊兵之職業問題、誠爲關心、曾向各縣方極力斡旋、本縣爲宣揚當兵報國之光榮、已早有深切之同情、關於各退役兵、除一部仍願歸農外、對於賦閒無業者、定必按其希望、以及學力予以採用、茲有楊俊明年富力强、資歷俱合、當即任命爲本縣山河屯、街公所衛生隊長、該員已於本日整裝赴任、縣當局對於除隊兵、如此關心、將來職業問題、將來可以安心無憂也云、

# 牡丹・清水(二公園)
## 依二年計畫實施改修

【牡丹江】當局其造成之牡丹江公園清水公園之二公園牡丹江市今年度以十六萬圓依二年計畫實施改修以期諸施設之完備而於四月頃即行着手工作云
△牡丹江公園埋立沼地之一部池邊植樹並建造花園
△清水公園除掘成周圍五百米之池外並繼續昨年度之事業、預定完成競走路及硬式野球場、以及兒童遊園地等、冊於其他廣場公園、則在省公署之廣場、新精一所並在全區域內實行植樹、如斯在春暖花開時牡都之公園定然面目一新云

## 紅糧定價提高

【台安】農事合作社、現鑑於鄰縣、紅糧之價、日見提高、本縣紅糧、前定之公價、比較鄰縣、過於低廉、是以每百斤、比原定之價、提高二元、由三元二、已增至五元二角、因境內紅糧、仍不足境民所用、雖經提價、售者仍不見增多云、

## 煙草缺乏基因 小販從中暴利

【開魯】市內煙公司、源發永朱養田田澤林兩經理、精明强幹、富有經商知識、對於紙煙、力謀配給圓滑、亦感供不應求之嘆、原因小販之家、頗得紙煙、如獲無價之寶、秘藏不賣、竟成包售於市外鎮屯走敗、以圖大利、但有素識之人、亦能零售、然每小盒定價七分者、竟賣九分、甚有售賣一角三四分者、否則嚴詞拒絕、秘藏不賣、關於紙煙自新年過、益感覺缺乏云、

# 獎勵社員副業
## 對社員家族調查

【哈爾濱】哈爾濱鐵道局、附業課、爲謀滿鐵社員及家庭之福祉起見積極獎勵各種副業、特定於十五日起亘一個月間、對於全哈鐵管下社員及家族副業實施基本的調查、關於社員及家族所操縱副業之種別及數目、並經濟狀況等、均予考究及調查者待明瞭實況後、即行樹立指示獎勵方策、亦資哈鐵管下副業之徹底發展云

## 警廳舉行 建國節式典

【阜新】警察廳於三月一日、建國節、該廳長田村元、率各科股長及全體官警、敬謹慶祝、在廳門前廣場舉行、同時併宣誓書式序、1、向國旗行最敬禮2、國歌合唱、3宮城官庭府遙拜4宣誓書奉讀(警務股長)5、廳長訓詞(警務股長代表)6、萬歲三呼7、閉式
宣誓文
一、警察官須爲王道具現之先驅
一、警察官須爲民族協和之中核
一、警察官須尙義勇擁護正義
一、警察官須尊重紀律融和團結
一、警察官須恪守誠實完成責任
一、警察官須持身廉潔公平無私
一、警察官須努力修養陶人格、

# 齊市署於建國節佳日
## 孝子節婦表彰式(盛大舉行)

【齊齊哈爾】上三月一日之建國節、齊齊哈爾市公署、自午前九時起在市長室、於王市長臨席之下、舉行孝子節婦、社會教化功勞者表彰狀扁額授與式、並私設優良社會事業團體、表彰及獎勵補助金交附傳達式、被表彰者氏名列左、節婦張王氏(六六)住齊齊哈爾市頭道街三號、李呂氏(五一)住齊齊哈爾市[illegible]胡同十號、崔崔氏(六二)住齊齊哈爾双家胡同三號、社會事業團體 龍江省城中心慈善會 再於該傳達式完畢後、繼續舉行建國祭式典云、

## 建築發電所

【嫩江】邑庫謨屯、係嫩江上流、拒縣城約六十五滿里、於去歲產業部水產局、派技佐技士十餘名測量數月之久、刻已完竣擬今春動工、任庫謨屯嫩江畔、建築水力發電所、因工程浩大、建築五年計劃、將來北滿發電、均由該處供給、頗堪期待云、

# 金屬製品賣買業者
## 須另向政府呈請許可

【齊齊哈爾】本市中央銀行、匯兌系爲根據經濟部令第七十五號所示、特對市內所有之各金屬製品買賣業者、發出通知、依照政府所定營業許可書之格式、妥爲填寫申請、並須從速提遞、勿爲逾限務於月末前向中央銀行提出爲要、對以上呈該當業者、亘及金店、鐘表店、及其他屬於金屬材料製品者、與該販賣業者皆爲呈請之例云、妥將呈請所要事項、誌次
一、申請之住所及電號番號
二、當該店之所在地及其名稱及袋者之名稱
三、當店舖所營業之業務種類
四、於呈請許可日、以金爲主、對以前所存之材料及物品種類與數量、
五、其他應參考之數量、

## 藍工頭觸電斃命

【嫩江】墨爾根電燈會社電燈廠、於上月十九日、午前十一時許、茲有藍工頭、在街裏墨爾根路、因電線發生支障、修理之際、一時失慎、竟被電觸、當時斃命、查藍工頭當年三十二歲、身後蕭條、僅有妻子女三名、殊甚惋惜云、

## 禁煙委員會開催

【五常】縣當局爲圖阿片斷禁計劃、積極完成起見、對於康德七年度、適進方針、茲已確定、特於月之二十六日、召集各禁煙促進委員等、開催會

【交訊】

# 一時不慎全家被燒
## 陳叟半世儲蓄化灰塵

【昌圖店】於二月二十四日午後十一時許、突聞警笛嗚嗚、火災之聲報、繼開救火汽車由本社門前向北而更轉東方馳去、知係東郡發生大災無疑、繼據探詢所得詳情如下、本埠張家爐街六六番戶、一戶草泉品雜貨商義發順、戶主陳吉發者年逾半百、一妻二女並無子嗣、因設攤營商、略有儲蓄、於數年前、於大道傍建築板房二間、及後屋二間、營業經營頗爲發達、兼賣開水之業、翌事之先日、復採添貨物百餘元及翌事之夕、其妻女因事外出、致後屋之火爐焚燒過熱、延及外物致起火災無所措手、遂即報告警署當局、非常召集各警員及消防隊等、即駕救火車馳至現場因該房四處不靠居隣、只將其前後屋拉倒、火之大勢即行鎮定、故未殃及他人、但因該女不久的就要出閣、所製之衣被妝奩等物甚多寸物未曾取出至於陳叟半生之勞苦千餘元積儲全在該屋內、毫未搶出、祝融氏之無情、以至如此、惟望一般同胞、熟讀古聖之訓詞、夜防盜、時防火是也、

## 彼茂娟蒞北

【北鎮】縣安慶舞台爲期營業强化、以廣招徠起見、特於日前、由奉邀到文武老生花旦青衣之彼茂娟擇吉登台獻藝云、

# 入營者出發
## 官民赴站歡送盛況

【本溪】本年度國軍入營者、於上月二十九日午後二時十七分、由溪登車赴奉入營、當日驛前廣場、有義勇奉公隊長、唐樂三氏、整列隊伍、肅立驛頭、頗有英雄氣派、縣公署、市公署、國防婦人會軍人後援會、均持旗到場、依照協和會指定位置排列、警察廳日滿警官列隊到站歡送、縣長關慶瑞、市長鮫島光彥、憲兵隊參板隊長、均有懇切之祝詞、市民代表聶鏡溪、三呼萬歲、本報本溪分社長、園進今青、大同報分社長孫秀珊、大北新報孫治璽、庸報劉斌閣、安東時報任福廷、泰東日報魏英斗女士、攜酒到站、對入營者九十五名、每人敬酒三盃、禮畢未幾、北行車開、萬歲之聲、震撼湖山、爲空前未有之大會云

# 爲避兵役砍斷手指
## 石某之愚眞不可及

【公主嶺】懷德縣管內雙村、住戶石某、此次因實施募兵、竟罔識當兵爲國民之天職、於檢驗完了後、彼竟受家中妻小之鼓惑、對左手之無名指小指砍斷、並用豆油烹炸、事爲該村村長知悉、遂具報縣公署開縣當局非常痛恨、現正傳訊其家長及石某、結果如何容訪再誌、

# 建國八週佳節
## 開通盛大慶祝

【開通】開通縣爲三月一日、乃建國佳辰、縣公署于縣長、岩島副縣長單警務科長、鄭行政科長諸長官率日滿全體職員、在縣公署開催慶祝大會、召集各機關首領、各界士紳及駐開通警護隊長、梁站長、張商工公會長、尹副會長、王協和分會長會員、張郵政局長、婁稅捐局長、于電報局長、中央銀行范經理、王街長、郭副街長、學校師生等達二千餘人、在縣公署院內、舉行慶祝典禮、後齊赴西門外、忠魂碑前參拜、折回入晚有提燈會、國劇秧歌滿街輝煌、喧闐盈耳、盛況空前云、

## 楊匪殺獲 官民慶祝

【濛江】潛伏東邊、擾亂數載、紅軍巨匪楊靖宇、於月之二十三日午后在縣城西南方三道濛江、被警察隊殺獲、同時官民無不鼓掌稱慶、今於二十六日上午十時、由縣公署協和會共同主催之下舉行慶祝大會、參加者有軍警各機關、學校及一般民衆約千餘人、縣長呂書銘氏依播音機而發表懇切演說儀式終了後繼以遊行、國旗飄揚、鼓號喧闐、當茲日暖風和之新春、眞可謂大快人心之慶祝云、

# 農業學校開校
## 在省長參加下舉行

【齊齊哈爾】茲者我龍江省爲開發利源、灌輸農學、所新設之納河、素來兩農業學之開學式、已於日昨午前時、由黃省長、後單民生廳長、影身臨康之下、而條重舉行案議、以便實施云、

## 國部部員轉勤

【北鎮】縣協和會青年訓練所、主事兼協和會縣本部、部員國部眞雄氏滯北二載於茲、辦理青訓成績可考、有口皆碑、而於協和會之擘畫精神、亦逐漸發展、一般民衆正仰賴方殷、忽而於上月下旬奉令轉勤、省本部指導科任務令人未免大失所望、頓生戀戀臥轍之心也、遺缺間由青訓主訓主任栁田氏衆任、該君亦係精明强幹之優秀分子、對於事務處理、亦必能勝任快愉云、

年訓練所、爲期青訓幹部强化起見、特於上月之廿八日、集合青訓幹部人員開催會議云、

## 日本紀元慶祝 建築神社委會

【北鎮】縣協和會縣本部、部長王公藝珂暨國部部員、爲日本紀元慶祝建築神社籌備委員會、建築費起見、特於二月之廿七日、午前十時、召集各委員關係責任者、於協和會縣本部會議廳、開催籌備委員會、已具端倪、首先贊助者、縣公署五百元、秀尉之一百元、中央銀行三十元以次多少贊助者、尙不在少數、地址預定東街、電話局舊址、約舊歷天中節前後、即能動工云

## 旗署開校長會議

【阜新】吐默特左旗公署、教育科、爲本年度關於教育各重要方針、實屬當務之急、理應研討、以謀教務圓滑、及前途明朗化、特招集各校長、於上月廿七日、在公會堂開校長會議云云、

## 各區長青年團 均各開催會議

【北鎮】縣坐街公所街長蔡午橋、爲奉令實施畜產調查、及執行建國節、建國操訓練事項起見、特於上月之廿七日午前、召集所屬各區長會議、一體勵行云、

# 協和會縣本部
## 開催地區懇談會

【北鎮】協和會北鎮縣本部、定於三月一日、實施縣聯合協議會、以期協和精神徹底、官民一體活躍而達王道政治圓滿之目的特於月之下旬、先行放溝幫子中安堡等各街村、次第開催準備地區懇談會、即使官方與人民要玉、及希望事項五相聯絡、以便預打見而免臨時措手云、

## 爲期警民一致 開警民懇談會

【法庫】警務科長袁作魁氏、爲期人民徹底明瞭警察官吏權限、及警民打成一片、毫無隔閡計、特開催警民協和懇談會、於二月二十六日午前十時、在警察署講堂、召集各機關法團商民代表等、均參加與會、袁科長魯署長、向商民代表等、坐長時懇談、討論結果、(一)整頓馬車、(二)修理街巷街道、(三)講求衛生、自此次懇談會後、本縣警政、除增地方治安確立外、當更大放光彩云、

# 逢初夢子

▲日本新興公司明星

逢初夢子爲日本新興公司明星。她由女學生服的往昔。變而爲今日的新婦型。在這中間她始終一貫的保持着美貌。美貌在女性來說便是幸運。雖然起過種種物議。而輪轉於各撮影場中間。而她的聲望却毫未跌落。在新興的女星群裏。勿論怎樣說也算手屈一指了。然而她却不該安然於新興的牢籠優遇裏。必須努力！這尤其是預備贈給她的話去年爲誘引觀衆會來滿洲。在南新京的撮影場與張敏的撮影時。會屢次露洩『滿洲很可愛』的意思。◇—圖即逢初夢子速寫

# THE SCREEN 影海餘瀋

## 銀潮

最近在滿映圈內。軒然的起了機構改革的波潮。演員方面。大致都改善了待遇。同時王宇培在這時亦被任命爲演員主席。該氏素常待人接物和藹可親。且年齡爲群星之長。以之任演員主席。足可當之無愧。並亦是可符衆望也。

◆滿映演員李顯廷近照◆

記得夏霞曾經說過舞台是她的娘家。銀幕是她的婆家。這個譬喻若用在張氷琳的身上。亦頗爲適合。那麽她上次的離開滿映是離開了婆家。而這次的回到滿映。也可以說是回婆家了。

## 龔稼農 主演片共四十三部

龔家龍是老龔的原名。在中國電影初期正當朱飛坐着第一把交椅時。他已出現在銀幕上了。那時金燄和高占非還不會踏進影界。而老龔。一方面眼看朱飛的漸漸末落。一方面眼看金燄高占非的崛起。是的老龔的處女作是『透明的上海』。飾一個學生。當他加入明星時。卜萬倉就把他改名爲稼農。他在明星共拍了九十部影片。被派爲主角的有四十三部之多。影迷們都深深地覺得他最適宜於扮歹角。

## 拾零

國華決將默片之『楊乃武』改攝聲片。導演爲張石川。鄉小秋。演員則有徐風。袁紹梅。尤光照等

×

『先死恨』一片係明星公司之默片『難爲了妹妹』的改編。由李萍倩任導演。其主角之何大虎由粗線條硬漢王引飾演。

『一夜恩澤』爲陳雲裳繼『木蘭從軍』後之又一部作品。新華老張善琨氏親自出馬任編導並特聘陳翼青爲副導演。方沛霖爲佈景顧問。卜萬倉亦擔任顧問職。

×

國華公司之第三部古裝影片『小俠女』。近已拍攝完竣。由名童星胡蓉文主演。係一提倡國術而以俠義鋤奸爲主旨之影片。

×

新華決將舞臺上之『人面中花』搬上銀幕。主角已聘請名伶奚素秋担任。現在積極忙於置景工作。不日即可開拍。

×

名伶言菊朋導演之『三娘教子』。現已攝製完畢由共女慧珠飾三娘。其子少朋飾薛保。不日即可北上放映。

×

新華導演吳永剛氏自『明末遺恨』完成後。又將有拍製『李師師』一片之計畫。

## 滿映新聞片（第七十報）

一。各部大臣前線慰問（新京）（吉林）

一。冬期警護訓練（新京）

一。時事片（美國）（南京）（習）（歴比亞）

一。歐洲大戰 第十六報

1。海運界活況 2。北處 3。西部戰線

（以上三月六日完成上映）

## 談彈性姑娘（續）

無疑的不是一部失敗的片子。本事『青年陳少強失怙悴。家寒甚。幸得父友王義之資助。學成歸來。王之長女妮娜。芳心默許少強久矣。王亦喜其少年英俊。前程遠大。遂命共任公司中會計。一日少強工畢歸。適遇妮娜之二妹麗娜三妹貞娜。捉迷藏於室中。見少強至。勉挽其同玩。强正迫身慢帳深處。巧遇妮娜之表妹嫺貞。先在。但立即引起妮娜之誤會。少強解釋於妮娜誤會之由。但未得盡釋悵惘而出。是晚於園中遇嫺貞。乃向之道歉日間之孟浪。因之逗談。各傾身世。始知嫺貞亦寄養於此。同病相憐。未免生猩猩相喜之感。促膝傾心。

倫工省料。無意味之極結構不佳。佈局不良。散漫無力。不知所去。令觀衆只覺得空虛。睜一個大好的名劇。糟塌的一錢不值

（未完）

## 『黎明曙光』定期上演

『黎明曙光』係滿洲映畫協會最新出品。編劇爲荒牧芳郎。導演爲山內英三。周曉波。攝影。遠藤濤一。演員除滿映外。尚有松竹大船及大同劇團等演員參加出演。洵爲集藝術界中心人物於一堂。有此雄厚之陣容。其成績優良自待言。片中有軍匪作戰之場面頗多。與美國西部戰爭影片頗爲相似。現已決定於三月十五日。在新京國都。國泰兩影院同時映演。預料屆時當定呈盛況也。

## 王元龍在上海

滬訊。王元龍導演有聲片。第一部作品『燕子盜』。聽說已完全結束。而王元龍爲此片受傷亦早昭告影迷。關於王元龍今後出路。大概仍在上海。內定『荊軻刺秦王』一片。也於月底左右可以開拍。是則離滬去港。爲期尚遠。有謂王元龍個性始終未改。特於好睡。則較昔尤甚。此在王夫人。知之最稔。所以每遇王元龍次日有事。必將家中樓上下鐘點快。這也是一個計策也。有一次。藝華請王元龍於翌日午後一時開會。待王元龍一○醒來。已鐘鳴四下。當時以爲鐘壞。復命傭人往樓下一看。回報與樓上一樣。王元龍大急。匆忙離家。迨僱車至公司。則方見用膳。奇而視之。正十二時也。知又中家主婆錦囊妙計。不覺說道『早知如此牙齒也該刷了來呀』。聞者無不捧腹。

# 「如花美眷」

## 新人陶滋心任主角

脚本家荒牧芳郎其編自導之作品『如花美眷』。連日以來。忙於誦讀脚本及攝影準備等工作。攝影由會任『鐵血慧心』『國法無私』之攝影師池田專太郎擔負。主演者隨尹甫。郭紹儀。白玫暨本年度榮獲『哈爾濱市代表小姐』之陶滋心。此舉係選拔新人的大膽嘗試。於二月二十六日開始攝影。現正急極拍製中。

### 演員表

| | |
|---|---|
| 李麗英 | 陶滋心 |
| 王 | 劉恩甲 |
| 陳 | 浦克 |
| 張曼麗 | 王影英 |
| 醫者 | 江雲逵 |
| 看護婦 | 孟虹 |
| 出張員 | 董波 |
| 楊克明 | 郭紹義 |
| 楊克勳 | 隋尹輔 |
| 父 | 王宇培 |
| 母 | 趙愛蘋 |
| 李麗仙 | 白玫 |

# 協和劇團本年活動計畫

一月

◎滿系小公演
名稱 公演
演目 哀戀譜（一幕）其他
日時 一月中旬五日間
會場 滿系映演常設館

三月

◎滿系大公演
名稱 協劇第四回大公演
主催 協和劇團
日時 三月下旬
會場 未定
演目 『雷雨』曹禺系作協劇文藝部編

‖四月‖

◎日系大公演（四幕）
名稱 協劇第五回大公演
主催 協和劇團
日時 四月上旬
會場 記念會館
演目 『八重洲慈善病院』（系名白衣人）西德尼根格斯列原作協劇文藝部脚色

◎滿系地方公演
名稱 安東奉天山海關承德間都市公演
主催 現地協和會縣市本部縣市公署
日時 四月上旬起始
會場 未定
演目 以國民總服役制爲主題者

◎滿系大公演
名稱 協劇第六回大公演
主催 協和劇團
日時 四月下旬
會場 未定
演目 『黎明之前』三幕 協劇文藝部作以我國建國前後政治經濟社會的動亂爲背景描寫錢莊爲舞台之一家興隆勃落新舊思想對立而展開一家悲喜之故事

◎日系新京滿演
名稱 天長節紀念協劇新京公演
主催 未定
會場 未定
日時 四月二十八日、二十九日、
演目 『白衣之人』四幕八場西德尼、根格斯列原作協劇文藝部脚色

五月

◎滿系大都市公演
名稱 協劇新京吉林哈爾濱公演
主催 現地協和會本部
日時 五月二日至十日間
會場 未定
演目 『雷雨』四幕—曹禺原作協劇文藝部改編 又『黎明之前』三幕—協劇文藝部作

‖六月‖

◎滿系大公演
名稱 協劇第七回大公演
主催 協和劇團
日時 六月二十七日、二十八、二十九、三〇日（二九、三〇日夜劇）
會場 未定
演目 『山海關』『萬里長城』『四郎探母』『汾河灣』以上戲曲均爲大戲、試作新劇的演出、據舊劇之所長而爲新劇。

◎滿系小公演
名稱 公演
日時 六月中旬
會場 新劇一幕物
會場 市內滿系常設館
演目 新劇一幕物 舞蹈 舊劇新作洛子一則

‖七月‖

◎滿系小公演
名稱 協和會創立紀念公演
主催 協和會奉天市本部
日時 七月二十五日晝夜二回
會場 未定
演目 有資於會工作者

◎日系大公演
名稱 協劇第八回大公演
主催 協和劇團
日時 七月二十六、二十七、二十八日（二八日夜劇）
會場 紀念會館
演目 『地軸』以事變爲契機之日本政治的經濟的變動爲背景、寫股份經紀人一家之興隆沒落而露出向東亞新秩序建設之意圖、

◎滿系地方公演
名稱 四平街以南沿線都市公演
主催 現地協和會市縣本部市縣公署
日時 七月中旬起二週間
會場 未定
演目 以人民總服役制爲主題者其外尙有二三

‖八月‖

◎滿系巡迴公演
名稱 奉天、鞍山、撫順、本溪、大經營會社工場巡迴公演
主催 各工場會社
日時 自八月二〇日至九月五日
會場 未定
演目 以產業五個年計畫主題者、其一他二三

‖九月‖

◎滿系大公演
名稱 協劇第九回大公演
主催 協和劇團
日時 九月中旬
會場 未定
演目 翻譯日本新劇者（題未定）

米高梅影片『恐喝』之一幕

梗概—治堯。哈利頓。被冤人獄後。不多日子就脫獄了。更名爲治堯。仁。而從事開發油田。未幾致富。娶妻生子。度其幸福生活。某日其昔時之惡友萊米以其脫獄事前來脅迫。後來其財產既被鳩占。而身又復入獄。治堯。在憤慨之下。遂又脫獄前來復仇。此時萊米天良發現。自供罪狀。恢復了治堯。仁的名譽。

## 「殘菊物語」 ▲影片鑑賞會

滿映開發部。應在京中等學校側之希望。於二月二十九日（木曜日）在西廣場滿鐵社員俱樂部 舉辦『殘菊物語』鑑賞會。自午前十時起爲新京中學之男生午後一時起錦丘。敷島兩高女生等順次觀覽。滿映開發部更將每月一回與新京中等學校協力舉辦優秀電影觀賞會以資補助教育之不足云

# 安秀麗丹

‖那娜女士的近照‖

自從麥哈羅死後。安秀麗丹便當選爲好萊塢的性感明星於是不少的影迷。尤其是一般年青的女太太和小姐。等都紛紛寫信給安小姐請她宣布她的秘密法術。問她怎樣纔能使男子一見後目迷心眩。神魂不定。從此永遠拜倒高跟鞋底下。

安小姐是個很爽直的女子。她不愛賣關子。下面便是她在報上公開答覆大衆的信。

你要使自己性感。這並不是一件困難的事。問題全在化妝的技術上。譬如最緊要的。如面部所敷脂粉的顏色。應和嘴唇上的唇膏顏色完全不同。又選擇面部脂粉的顏色。必須和頭髮的色。澤調和才佳。這是我個人的一點經驗。但是據隱容專家說人有八種不同的天然膚色。六種眼睛。和八種顏色深淺的頭髮。所以我上述的方法。對於我是靈驗或許對於各位並不一定適用。這全恃你自己去試驗了。

# 『東遊記』 在日本映演

滿映東寶提携之第一回作品『東遊記』（大谷俊夫導演）。目下極爲宣騰於日本各地。二月十一日日本紀元節之東京丸之內娛樂街。充擠了多量的『東遊記』的觀客。於日本劇場。日比各劇館之映演成績如左。

◇邦樂座
派拉蒙影片『翼之人們』日計。五、六一〇圓

◇日比各劇場
哥倫比亞公司之『禿鷹』日計。七、二〇〇圓

◇日本劇場
滿映東寶『東遊記』哥倫比亞『紅樹林』出演日計。九、〇〇〇圓

# 邁進滿映的話（那娜）

生的煩擾。却莫如死的安息。幾年來。憧憬着藝術的神奧。如今。竟實現了藝術的一部分。

在這裡。我除掉感激〃盛京時報〃的熱誠相助之外。更感謝我過去幾段學生時代先生們的教導。同時。我也默默的感謝。我生身的双親對我的扶育。使我有今日的開始的藝術。貢獻給社會。國家。

一切。尙在建設時期的滿洲。一般人。對於從來影戲的人們。印象尙未深刻。竟而有些無聊的輿論。這是不能避免的。

固然。我的家裡。扶育出來這樣的一個我。實在難免被人誤解着。抑或說我的父母對我的放任。不？我否認。記得父親曾這樣的說過。只要合乎眞理。我不願束縛孩子的一切發展。我深深的感謝上帝。賜給我如此仁慈神明的双親。

藝術。並沒有國際和階級的區分。是以個人內部喚起。會經過的情感和事務。用以動作彩色。音響。言語等的表現出來供社會所需給人們以美滿的人生。是審美的作品。如文學舞蹈。音樂。繪畫。雕刻。建築。劇戲電影等皆謂藝術。

有人這樣說過〃榮者戲者愈來〃話雖是這樣說。可是。一些無條理的議論。最惱死人呵。

雖然。我也曾到過海外和塞內求過學。不過我自知學識是談不到。而尤其是學問是無窮盡的。鑽進棺材裡也學不盡的喲。何况在人海中如砂石一般的我。沒有偌大的抱負。只是爲了自己的愛好。而從事鑽研。我更沒有超人的一切。僅是爲了藝術才邁進影圈。有些人們却評我驕傲。我不知怎樣解釋出我內心的一切。給評論我的人們。我衷心的說一句對於值得人欽美的人。我在仰視着。我並說願給一些値得欽美的人。

否則。蚊蝱一流的。使人無從接近。這當然要給一個不合羣的孤獨印象。想不到也許加倍破壞。但是。我以眞理忍待着這些。決不能因爲這些。輟止我對藝術而服務。我是孩子。我以生活。平凡也罷曲折也罷。我的〃想與力悉心的努力〃鑽研所說的刻苦並不是生活上的乃是人氣的忍耐。

好？我爲了一切的明待與援助。我願。把我今後的生命。爲了藝術。爲了藝術我願忘掉一切。尙談不到的犧牲。

末後。我在這生氣勃勃的新春裡。祝頌國人新曆並虔誠的企求給與我强有力的啓示。


天興元百貨店
奉天北市場二拾六緯路

新型唱機 無線電機 保險三年 免費修理
百貨備齊一律減價
電話(二)三二七一番

法制經濟大意及基本法註釋
安光普編 文官考試 武官常識 不可缺之參考書也
△並製二元特製二元二毛外埠郵費二毛
發行所哈爾濱道裡新城大街 天一印書局 振替口座一三五九 電話六二三八番
代售處 新京益智書局四寶堂奉天書局吉林松江書店裕興書莊安東開明書局錦州三元堂書局哈爾濱成文厚大東書局滿洲書局商務書局
各大書店均有代售

女子謀職良機
日文打字 英文打字 漢文打字 日語 簿記
全部同時教授 優待外城學生 期滿考試及格 幸勿錯過良機 省長認可
限四個月卒業 隨時免試入學 本院代荐職務 函索招生簡章 請附郵票二分
食宿均屬方便 立志求學勿疑 現在減費期間
奉天漢英女子打字學院 地址奉天市大南門裡工部衙門胡同

舒肝健胃丸
◎平肝順氣◎開胃健脾
◎因氣因食◎各症良藥
此藥專治男婦肝鬱氣滯、胃不消化、飲食停滯時常打隔、嘔吐酸水、胃腸脹痛、兩脇攻痛、及日久心口疼痛、噎膈轉食、心腹痞塊、痰疾積蟲積氣逆攻痛單雙臌症、食積、寒脾、酒積、氣積及茶寒心腹各症、服之確甚功効平肝、舒肝順氣、開胃健脾、散積消除煩悶、導滯、舒暢、氣血、通暢百脈、使因氣因食所患肝胃各症、無論老幼服之眞治胃病的良藥也
每袋定價國幣一元半打五元函購索郵費各埠均有經售不知直購可也
總發行所奉天鐘樓北 關東大藥房

カテイカメラー特賣宣傳
新流行的照像機現代人所必需備之品
不用暗室
屆斯良好時光敢折本賤賣請速購勿錯過良機
一、現在的氣候—正是撮影的佳節—
一、不用暗室手續簡捷
一、幼稚的小學生亦能立撮影像

各照像機定價內
二寸版照像機圓形三元六角
二寸版同方形三元
三寸版照像機圓形五元
三寸版同方形五元八角
四寸版同方形九元五角
郵費每架三角五（凡用郵票）
代貨金者須照價加一
價目表函索即寄但付來郵票二分

膠版 半打
印畫紙 二袋
現像藥 一瓶
定像皿 一枚
洗像筷 一個
合像証 一個
說明書 三枚 一枚

カテイカメラー本舖 吉野洋行
新京東三道街 振替新京二六九三番

欲得嬰兒白胖必食
森永牛奶粉
經濟合理而有豐富的榮養
完全母乳代用品

經濟與產業

# 在滿半島人同胞
## 滿洲開發之現況 (3)

越明治四十二年倶與所謂間島條約之締結、在龍井村、有帝國領事館之開設、半島人茲享有條約上之權利遂年激增到今日、

次觀鴨綠江對岸之方面清之太宗征服、李朝仁祖之天聰二年（西紀一六二六年）締結江都會盟、以來兩國守各封疆、互禁私越、爾來二年後、太宗由鴨綠江上流欄盤、經高麗門、至鳳凰邊門、城廠門旺清門之一綫劃定施行防備、長柵內之地、禁半島人之居住、每年三回開其柵、許可交易其後犯封禁越境之半島人不尠、次及饋國禁令之地廢、黑境之半島人達、不堪李朝之惡政、逃入對岸、哲宗十二年（文久元年）項於渾江流域營伐木流後之事業之際、爲後失、越境之半島人中偶對岸地方之地味肥沃知開墾好適地、則轉農耕者續出、部落的定住者爲續出、

斯李太王之七年（明治三年）平安北道觀察使、認移住鮮人保護之必要、鴨綠江右岸支那飲一帶之地區劃爲二十八面、其所管使分屬江界、楚山、慈城、厚昌之四郡、其後李太王之光武十七年（明治十三年）當時之西北經略使魚允中之該地方視察以來滿加半島人移住者之數、實行廢面之廢合、至李太王之二十六年（明治二十二年）江界郡所屬者十一面慈城郡者屬者七面、楚潼郡所屬者二面、楚山郡所屬者七面總計達四郡二十四面、李太王之光武（二年（明治三十年）韓國政府、徐相懋任西邊界管理司以任、對岸一帶之移住半島民之保護、通化面之八道面外十一面懷仁縣之鮮和面外十一面、寬甸縣之水工面外三面、興京縣之旺盛面外一面之事務使司掌、當時同地方移住者達約八千七百戶三萬七千名之多論六年（明治三十六年）在該地方、設鄉約、選任正副鄉約長倶與、明治四十二年之間島問題解決、廢止鄉約如斯日俄戰役之後安奉綫開通後向平安南北道鐵道沿綫並舊吉敦綫漸次移住者增加、日鮮合邦後、由大正二三年其趨勢一層顯著、於現在、東蒙古、鄉家屯、秦來方面、迄熱河地方及俄滿國境方面有伸展、殆全滿各地有定住者之散見、

### 鮮人之滿洲移住之原因

如上述半島人之滿洲移住之趨勢鑑其地理的歷史的關係、爲頗自然現象、原來滿洲、比朝鮮、人口密度爲低位、土地亦豐穰、水田好適之平野殆有無限之展開、偶水田耕作上有特殊技能之半島農民之移住、全如水流低下、而該情態誘導助農之幾多特殊原因不可看過、

概括其原因、爲經濟的原因、政治的原因及社會的原因之三更細別之如次

（一）經濟的原因

半島人滿洲移住誘發之最大原因、而涵各年代常有作用爲普通的勤因、

1、滿洲地方比朝鮮內、一般生活頗容易、

2、於朝鮮內人口過剩

3、中國地主之半島人歡迎

4、依間島條約半島人關係之土地權利之確認

5、於朝鮮內凶發之頻發

6、朝鮮內農民之生活困窮

7朝鮮內耕地減少與地價騰貴

8、依土地賣却、資金獲得者向地價低廉地爲移住者之續出

9、依滿洲農業之有望說之刺戟、

10、滿洲各地農場之開設結果半島農之需要增

11、國鐵近開通交通之利便增加

（二）政治的原因

由政治的事情、移住、於數的雖比較的少數、在早期、李朝之暴政、於近時日韓倂合並其後之獨立運勤等之政治的事變發生爲機、爲斷續的實行、細別該種別之移住原因、如次

1、因李朝時代之政變民心之厭息、

2、因李朝末期之弊政民心之離叛

3、於日韓合倂前半島人之對日不平、

4、中國官民之對半島人同情、

（三）社會的原因

半島人之滿洲移住如前往大部分基經濟的事情之壓力及政治的動機、隨伴社會的生之特殊、現象若社會的事情之變遷、移住促進之半島人亦不尠、其主要理由如次

1、依據言之盲信的移住

2、環境激變之影響

3、隨伴朝鮮統治確立反社會的份子之殘留不能

以上不過其梗概摘記者、此移住動機及種類、區別年代別、其初者爲饑饉農民之轉出、次依國境充實策爲强制移住、而是等均爲農業目的之經濟移住、迨大正八年萬歲騷動當時民族自決主義感染不穩分子之政治的移住者及社會主義思想之感染者求自由、其他禁制取拔者專治然爲轉住、

然建國後該不良分子完全一掃、依滿鮮拓殖會社之手、增派集團村該移民國策自昭和十一年好調者

# 華北煤之增產
## 華北連絡部懇談會

【北京】華北煤於十四年度、克服全部之惡條件、表示予期以上之出煤、於日滿華經濟ブロック華北炭之重要性、今後益益爲增大之一途、興亞院華北連絡部、去二月廿六日以來四日間、求官民關係者之參集、開催十五年度華北煤增產懇談會、關于增產方策由各方面檢討之結果、十五年度之增產計畫國標有充分達成之豫定

【東京】隨伴滿洲硫安之事業一時閉止、關于內地側產業組合特殊善後措置、全購聯道府縣購聯及統聯之內地側株主懇談會自一日午前十時、開催於中金由千石全購聯會長、報告滿硫之事業中止事情由倉繁專務理事說明同社今後之豫測關于內地側產業組合株主之對策、協議之結果滿洲側出資者對滿洲國政府產組決產組所有股五十萬股之轉移其具體的方法對千不全購聯理事長爲一任、

# 工作機械制限規則
## 自三月一日決定廢止

【東京】貿易省對戰時緊要工業部門爲工作機械之充分的供給確保之起見、一昨年七月制定工作機械供給制限規則、對不用不急之事業制限工作機械之供給工作機械工業組合已有整備作機械之新議依現時資產調整法機械整備制限規則、故已無不認受統制、故已無不認工作機械價格限規則之必要、三月一日告示廢止方針

# 産組首腦留任決定

【東京】隨伴産業組合、保險進出計畫之挫折直接且最六日責任者産業組合中央會會頭有馬賴寧伯之進退、各方面爲注視之的、然道中央地方、有猛烈的留任要望、於中央、一同開催緊急理事會並産青聯全國代表者會議之開催、極力有慰留工作、又全産組合同協議會以今次問題如首腦部辭任引責之形式、對産業組合運動之進展、無益却呈産組運動之退嬰化、而留任要望決議可決後、有馬會頭亦漸翻意、協議會序上關于今次問題爲責任痛感、而捨個人之感情依全産組之總意、隨留任決議、向留任産組運動之進展及所期同能達成裏邁進已表明、留任之意圖、仙石佐藤兩副會頭、濱田常務理事亦做之、決現職留任、

# 日本對外貿易
## 二月九百萬圓出超

【東京】二月中日本對外貿易、輸出一億一千八百萬圓、輸入一億八百餘萬圓、呈差引九百餘萬圓之出超、年初來之累計、輸出五億五千萬圓、輸入六億一千百萬圓、比前年同期輸出一億四千四百萬圓有增加、貿易結賬、之改善之跡亦爲著而年初來迄二月未觀輸出趨勢、圓域輸出輸出、依調整令野有統制、依然增勢顯著、一方綿織布生系主流之第三國輸出有全般的順調推移、又年初來之內地重要輸出品之輸出累計比前年同期三九パーセント爲著增、此中純然的第三國輸出品之綿織布生系輸出全額、二五%四七%有著增出好轉、比前年同期、五又陶磁器主向美國反映輸七%著增入絹系三四二%有激增一方機械類木材等大陸建設經濟關係材發之輸出增亦益及加顯著、

# 大連票據交換狀況

【大連】依大連票據交換所調査二月中大連組合銀行之票據交換額六二六一九枚、三四一一九一千圓、比前月於枚數有二百七十一枚之增加、於金額一八七六九千圓爲減少、蓋該事實爲例年之現象、不足爲異、舊節季之決賬亦滿華人漸次依新舊、謀結賬約節季結賬之影響、未見表現、又比前年同月有八、六五一枚、四三、三八六千圓之增加關東州財界之規格向上之事實爲表示二月中票據交換額表示前月及前年同月之數字如左

| | 枚數 | 金額 |
|---|---|---|
| 二月 | 六二、六一九 | 三四一、一九一 |
| 一月 | 六二、三四八 | 三五九、九六〇 |
| 前年二月 | 五三、九六八 | 三五七、八〇五 |

# 日本肥料會社法案

【東京】農林省、爲無機質肥料之一元的配給統制及價格之公正化之起見、

# 滿洲硫安株主總會

# 一月下旬對外貿易
## 經濟部貿易科發表

【新京】經濟部貿易科發表、廿一月下旬貿易概況、輸出二千三百九十九萬八千圓、輸入五千六百六萬圓、貿易結賬、爲三千二百六萬二千圓之入超、若比之前年同期、輸出減少二百七十八萬一千圓、輸入增加二千二十七萬二千圓、以致入超額增加一千四百五十七萬一千圓、輸出共七成四分三二千七百八十八萬八千圓、保對日、對華爲三成二分、對第三國因動亂影響之航行危險、爲七十萬圓、輸出內容、比前之同期、豆餅、煤等對日供給增大、但大豆外雜穀類豆油、毛皮、皮革、硫安等均爲減退、一方輸入、其八成以上爲對日期待、然比之前年同旬、小麥粉、魚介類、茶木材紙類等外生活必需品一般、因圓集團輸出調整呈現減退、僅隨五年計劃進展之開發資材、輸入則頗顯著、對第三國輸入、爲總輸入額之二成四分七百七十九萬七千圓、其中比前年同旬、生橡皮及麻袋、著減、一月下旬貿易詳細如左

▲一月下旬貿易概況、（括弧內前年同旬）△印入超、單位千圓

| 國別 | 輸出 | 輸入 | 超過 |
|---|---|---|---|
| 日本 | 一七八八八（一六四三一） | 四五七八二（二六三一四） | △二九八九四 |
| 中國 | 五四一〇（三七七四） | 二四八一（一七七四） | 二九二九 |
| 其他 | 七〇〇（六五七四） | 七七九七（七七〇〇） | △七〇九七 |
| 計 | 二三九九八（二六七七九） | 五六〇六〇（三五七八八） | 三二〇六二 |

# 滿洲之房租統制

滿洲國雖然只是七八年的光景、可是一切建設都有驚人的進展、像這樣快的發展、在歷史上簡直沒有其他國可以比得上的、因爲新興國的建設、所以人口有急激的移動而招來了人口顯著的增加、同時我國根據國都建設計劃、在進行着使國都成爲大都市、並且隨着產業開發五年計劃、各處也都變成了都市的樣子、所以人口集中到都市裡、這個就是所說的經濟階段轉換的開始、再詳細一點說就是從農業經濟時代要往商工經濟時代去轉換了、因爲隨着各地的都市化人口增加的原因、在建國不久的時候就發生了住宅難的現象、可是爲對應這種情形、每年都建築了很多的新房來、緩和這個問題、所以還沒像現在的這樣困難、但是自從中國事變勃發以來、我國的經濟統制必須依着戰時經濟應付國防上的一切要求、所以對於資材、工程能力以及勞力等都加以制限、因爲這個原因、資材和勞力的確保和獲得都受了相當的困難、以致住宅上建築的需要也感到不足了、可是另一方面呢、因爲產業開發五年計劃的進展和新施行的北邊振興計劃等所需的人的資源之吸收、又招來了人口的增加、於是人口增加和住宅不足是恰成了相反的狀態、各地住宅難的呼聲、逐於極點、在這種住宅的需要和供給不均衡的情形下、當然能使房租騰貴建築費也得一樣的加增、所以新建築的房屋也就不能不提高租價了、尤其是在這住宅難的狀態下、一般以出賃房子爲業的人們看透了無論房租漲到怎樣高、也一定會有人租賃的、所以拼命多化錢用暗行市買來資材和勞力蓋房子、這越發能使房租騰漲了、最令人憤恨的是一般有舊房子的人們也乘着這個機會把從前已經租錢很多的房子還打算提高、所以政府當局認爲對於現在的房租有設法限制其騰貴的必要、（未完）

服用容易肝油精劑
新肝精
藥錠
貧血　結核　胃腸
二七〇錠　一〇〇〇錠
富士山牌
NK72

慶祝建國記念

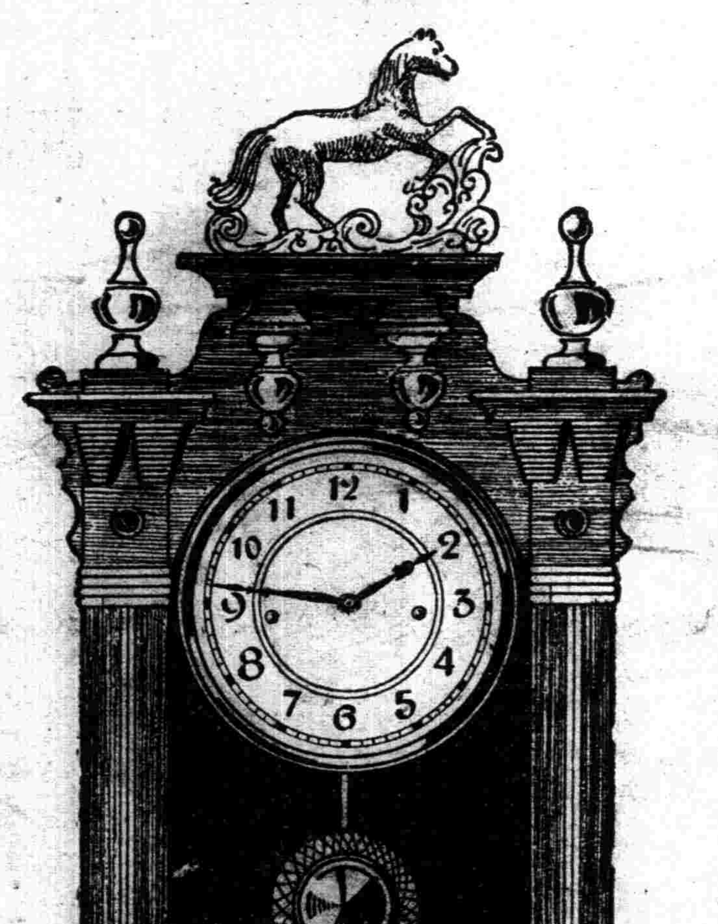

愛知時計株式會社製品

本品係東亞第一之巨廠乃隣邦愛知鐘表製造工場所精製本場聘有技術優良研究有素之工匠精心巧製爲近代鐘表界最負盛名之出品且値此物價昂騰之際本品定價尤格外低廉並對本品絕對保証請試惠顧方知言之不謬也

滿蒙總經理處
大連市浪速町　奧田時計店
電話　二三八九七　二二六三一番
振替口座大連三九一九番

華道牌
可愛之至

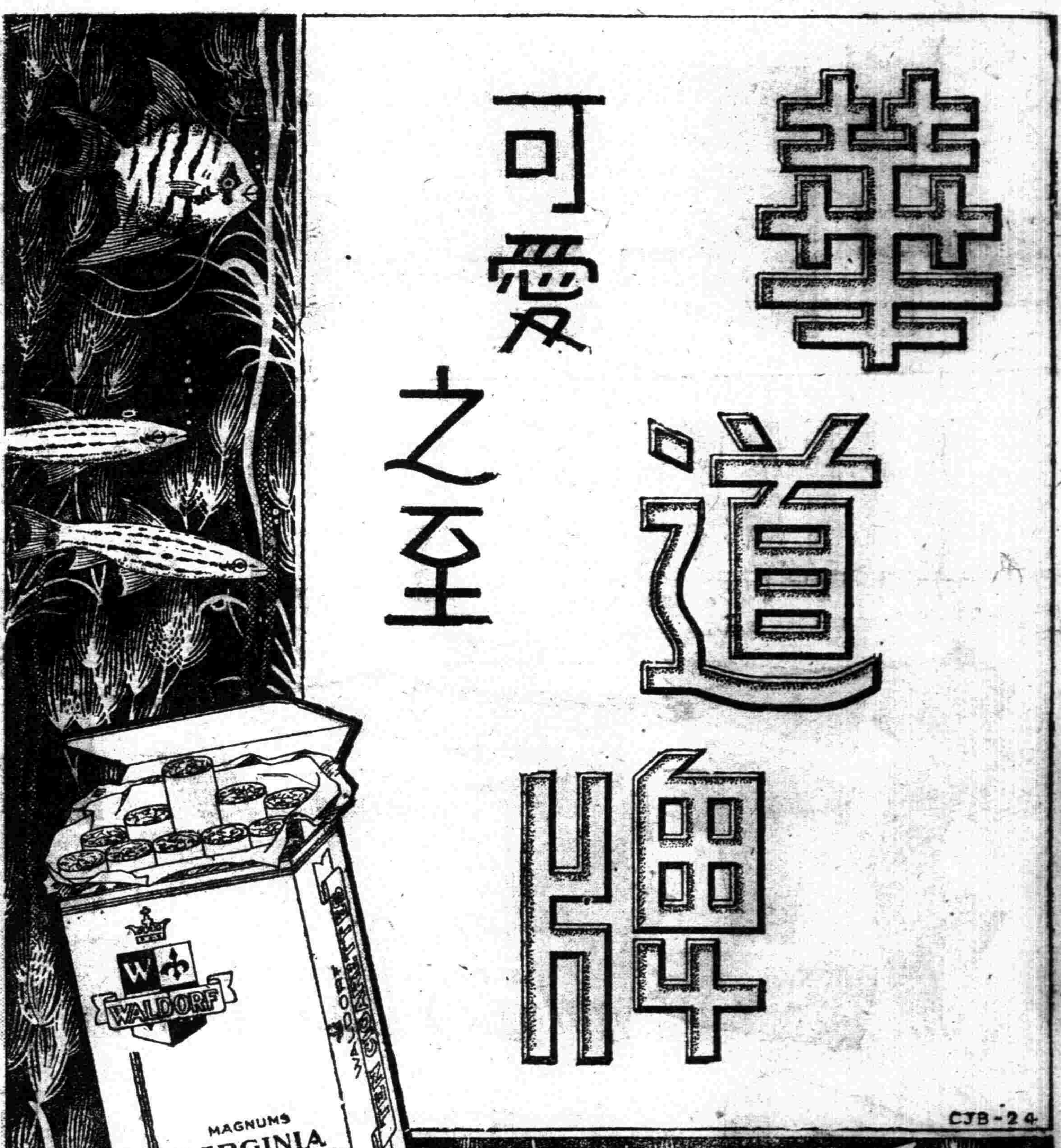


CJB-24

榮養菓子
# グリコ
發育…
含有、堅固骨與齒的磷、即加鈣…
含有榮養素八種
(大阪・東京・奉天) グリコ株式會社

# 雙層化積膏
# 萬靈虎骨酒
特製至寶 三腎丸

筋骨疼痛 四肢麻木 腰腿背痛 風寒濕痺
胃脘腹痛 五積六聚 多年痞塊 腎寒疝氣
婦女血積 經血不調 每份價目 壹圓五角
足手拘攣 筋骨麻木 中風中寒 痿痺癱瘓
半身不遂 腰腿背痛 心腹疼痛 腎寒疝氣
陽痿囊縮 婦女血寒 每瓶價目 兩圓五角
精關不固 夢遺白濁 陽痿早洩 房勞過度
腎虧腰痛 精神萎弱 精乏髓空 氣力短促
神經衰弱 淋濁疝氣 下元虛冷 每盒四元

奉天省許可訖
外埠函購滿五元不加郵費虎骨酒半打方郵須通火車處代金不郵購藥滿十元贈月份牌一份
奉天市鐘樓南 德潤堂藥局發行

雲閣電影院
今日演
歌兒救母記
明星公司名片
五日換演
空谷蘭

三月二日 三日 四日
民新公司偉大巨片
新人道
林楚楚・黎鏗 主演
下期演 母親密秘
再期新片 藝華新片 女子公寓

天光電影院
三月二日 三日 四日
新華公司滑稽巨片
王先生吃飯難
湯傑 曹錫松 主演
下期演 桃色新聞

國際 GEKIJOO
南市場 國際劇場
今日演
1 滿映新聞
2 麻瘋女
3 少婦的瘋狂（予告片）
開演時間
二日十二時起 三日十一時起 四日十一時起 五日十二時起 六日一時起 循環開演
（每晚十時半止）
電話(二)一六二一番

頭痛治療藥
舒服靈（ソホリン）
武田牌

光陸電影院
上海影業公司出品有聲對白哀艷新片
◀金錢之爲惡劣紳扶勢欺人愛情之趨使淑女棄富就貧▶

票價
樓上 普通五毛 軍警半價 幼童半價
樓下 普通四毛 軍警半價 幼童半價 學生三毛

優點・地位適中 發音清晰 招待週到 空氣流通 設備完善

三生有緣終於聚！倉天不負有情人！
巨富劣紳千金買笑！美麗招待痛不欲生！
變動中心芳心欲碎！含悲無限少婦瘋狂！
苦海情鴛重獲於聚！愛情攸關一切犧牲！

演期 二日 三日 四日 五日 六日 五天
演員 李綺年 盧敦 曾重 黃楚山 鐘汗屏 陶三姑

# 少婦的瘋狂

隨整票贈送半價劵優待半價暫停長短期優待劵末日有效

大奉天市唯一設備最完善最豪華之娛樂殿堂又演新片！

。六大特點。
票價低廉！設備豪華！座位舒適！招待週到！聲光清晰！選片嚴格！

# 少婦的瘋狂

○戀愛非是苦惱！富家子窮途落迫！
○情傷幸逢知己！女招待成就良緣！

奉市首映中國新片

全部有聲對白超特豪華香艷哀痛刺激偉大驚人傑作

李綺年 盧敦 主演

國際 GEKIJOO
南市場警察署對過
電話(二)一六二一番